



# แผนพัฒนาท้องถิ่น (พ.ศ.๒๕๖๑ – ๒๕๖๕)

เทศบาลตำบลเมืองเพี้ย  
อำเภอกุดจับ จังหวัดอุดรธานี

## คำนำ

กระทรวงมหาดไทย ได้แจ้งชักชวนแนวทางการจัดทำและประสานแผนพัฒนาท้องถิ่น (พ.ศ.2561-2565) ขององค์กรปกครองส่วนท้องถิ่น ตามระเบียบกระทรวงมหาดไทย ว่าด้วยการจัดทำแผนพัฒนาขององค์กรปกครองส่วนท้องถิ่น พ.ศ.2548 และที่แก้ไขเพิ่มเติมถึง (ฉบับที่3) พ.ศ.2561 กำหนดให้แผนพัฒนาท้องถิ่นมีระยะเวลาห้าปี เพื่อให้สอดคล้องกับแผนพัฒนาจังหวัดที่กำหนดไว้

แผนพัฒนาท้องถิ่น (พ.ศ.2561-2565) หมายรวมถึงยุทธศาสตร์การพัฒนาของเทศบาลตำบลเมืองเพีย ประกอบด้วยรายละเอียดของกิจกรรม/โครงการ ซึ่งในแผนพัฒนาท้องถิ่น ของเทศบาลตำบลเมืองเพีย ได้มีการจัดทำ โดยได้ผ่านกระบวนการประชาคมท้องถิ่นเพื่อสร้างกระบวนการมีส่วนร่วมของประชาชน และชุมชน โดยองค์กรปกครองส่วนท้องถิ่นได้ทบทวนโครงการที่บรรจุไว้ในแผนพัฒนาท้องถิ่นให้เป็นปัจจุบัน เพื่อนำไปเป็นกรอบแนวทางในการจัดทำงบประมาณรายจ่ายประจำปี งบประมาณรายจ่ายเพิ่มเติม งบประมาณจากเงินสะสมในแต่ละปีงบประมาณของแผนนั้น รวมทั้งวางแนวทางเพื่อให้มีการปฏิบัติให้บรรลุวัตถุประสงค์ตามโครงการพัฒนาที่กำหนดไว้ในแผนพัฒนาท้องถิ่น

เทศบาลตำบลเมืองเพีย ขอขอบคุณผู้แทนประชาคมหมู่บ้าน ชุมชน และตำบลคณะกรรมการสนับสนุนการจัดทำแผนพัฒนาเทศบาลตำบลเมืองเพีย คณะกรรมการพัฒนาเทศบาลตำบลเมืองเพีย ผู้นำชุมชน ส่วนราชการ หน่วยงานรัฐวิสาหกิจ และทุกภาคส่วนในประชาสังคม ตลอดจนข้าราชการและพนักงานจ้างทุกท่าน ที่ได้ให้ข้อมูลและเสนอความคิดเห็น และแนวทางในการจัดทำแผนพัฒนาท้องถิ่น (พ.ศ.2561-พ.ศ.2565) จนสำเร็จตามวัตถุประสงค์ ในครั้งนี้เป็นอย่างยิ่ง

งานแผนและงบประมาณ

เทศบาลตำบลเมืองเพีย

## สารบัญ

	หน้า
ส่วนที่ 1 สภาพทั่วไป	1
ส่วนที่ 2 ยุทธศาสตร์องค์กรปกครองส่วนท้องถิ่น	10
ส่วนที่ 3 การนำแผนพัฒนาท้องถิ่นไปสู่การปฏิบัติ	53
ส่วนที่ 4 การติดตามและประเมินผล	97

# สำเนา



## ประกาศเทศบาลตำบลเมืองเพีย

เรื่อง ประกาศใช้แผนพัฒนาท้องถิ่น (พ.ศ. ๒๕๖๑ - ๒๕๖๕)

\*\*\*\*\*

ด้วยเทศบาลตำบลเมืองเพีย ได้ดำเนินการทบทวนแผนพัฒนาท้องถิ่น (พ.ศ. ๒๕๖๑ - ๒๕๖๕) เพื่อให้มีความสอดคล้องและเชื่อมโยงกับแผนพัฒนาจังหวัด แผนพัฒนากลุ่มจังหวัด รวมทั้งแผนปฏิบัติการประจำปีจังหวัด และแผนปฏิบัติการประจำปีกลุ่มจังหวัด เพื่อการบูรณาการแผนงาน โครงการ กิจกรรม และงบประมาณในพื้นที่ได้อย่างมีประสิทธิภาพ และใช้เป็นกรอบในการจัดทำเทศบัญญัติงบประมาณรายจ่ายประจำปี ซึ่งแผนพัฒนาท้องถิ่น (พ.ศ. ๒๕๖๑ - ๒๕๖๕) ได้ผ่านการพิจารณาให้ความเห็นชอบจากคณะกรรมการพัฒนาเทศบาลตำบลเมืองเพียและประชาคมท้องถิ่น ตามระเบียบกระทรวงมหาดไทย ว่าด้วยการจัดทำแผนพัฒนาขององค์กรปกครองส่วนท้องถิ่นพ.ศ.๒๕๔๘ และที่แก้ไขเพิ่มเติมถึง (ฉบับที่ ๓) พ.ศ. ๒๕๖๑ แล้วเมื่อวันที่ ๑๓ มิถุนายน ๒๕๖๒

ฉะนั้น อาศัยอำนาจตามระเบียบกระทรวงมหาดไทย ว่าด้วยการจัดทำแผนพัฒนาขององค์กรปกครองส่วนท้องถิ่น พ.ศ.๒๕๔๘ และที่แก้ไขเพิ่มเติมถึง (ฉบับที่ ๓) พ.ศ. ๒๕๖๑ จึงประกาศใช้แผนพัฒนาท้องถิ่น (พ.ศ. ๒๕๖๑ - ๒๕๖๕) ของเทศบาลตำบลเมืองเพีย ทั้งนี้ ตั้งแต่วันที่ ๑๔ มิถุนายน ๒๕๖๒ เป็นต้นไป

จึงประกาศให้ทราบโดยทั่วกัน

ประกาศ ณ วันที่ ๑๔ เดือน มิถุนายน พ.ศ. ๒๕๖๒

(นายสมเกียรติ ยอดวงศ์กอง)  
นายกเทศมนตรีตำบลเมืองเพีย

ปลัด...../...../.....  
รองปลัด...../...../.....  
หัวหน้าฝ่าย...../...../.....  
หัวหน้างาน...../...../.....  
พิมพ์...../...../.....

## ส่วนที่ 1

### สภาพทั่วไปและข้อมูลพื้นฐาน

#### 1. ด้านกายภาพ

##### 1.1 ที่ตั้งของหมู่บ้านหรือตำบล

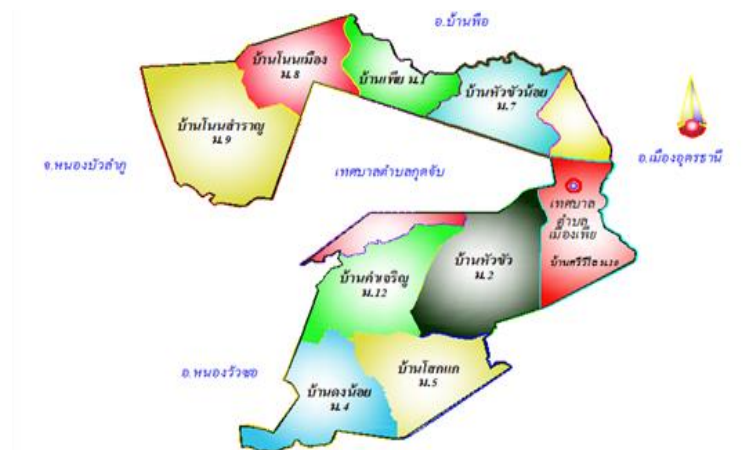

เทศบาลตำบลเมืองเพี้ย ตั้งอยู่เลขที่ 117 หมู่ 10 ตำบลเมืองเพี้ย อำเภอกุดจับ จังหวัดอุดรธานี ตั้งอยู่ทางทิศเหนือของอำเภอกุดจับไปเป็นระยะทางประมาณ 5 กิโลเมตร มีพื้นที่ประมาณ 51 ตารางกิโลเมตร หรือประมาณ 31,875 ไร่ โดยมีอาณาเขตติดกับพื้นที่ตำบลต่าง ๆ ดังนี้

ทิศเหนือ	ติดต่อตำบลปะโค	อำเภอกุดจับ	จังหวัดอุดรธานี
ทิศตะวันออก	ติดต่อตำบลน้ำพัน	อำเภอหนองวัวซอ	ตำบลโคกสะอาด อำเภอเมือง จังหวัดอุดรธานี
ทิศตะวันตก	ติดต่อตำบลเชียงยืน	อำเภอเมือง	จังหวัดอุดรธานี
ทิศตะวันออก	ติดต่อตำบลอุตุชัย	ตำบลขอนแก่น อำเภอเมือง	จังหวัดอุดรธานี

##### 1.2 ลักษณะภูมิประเทศ

สภาพพื้นที่ทั่วไปของเทศบาลตำบลเมืองเพี้ย พื้นที่ส่วนใหญ่เป็นที่ราบลุ่มแม่น้ำ อยู่ได้เขื่อนห้วยหลวง มีลำห้วยหลายสายที่ไหลผ่าน และมีคลองชลประทานไหลผ่าน สามารถกักเก็บน้ำไว้ใช้อุปโภค บริโภค และทำการเกษตรในฤดูแล้งได้ สามารถปลูกพืชนอกฤดูกลางแจ้งได้

##### 1.3 ลักษณะภูมิอากาศ

มี 3 ฤดู ได้แก่ ฤดูร้อน ฤดูฝน และฤดูหนาว

##### 1.4 ลักษณะของดิน

ลักษณะของดินในพื้นที่เป็นดินร่วน ดินเหนียว พื้นราบเหมาะแก่การเพาะปลูกข้าว และถั่วลิสง

### 1.5 ลักษณะของแหล่งน้ำ

มีแหล่งน้ำธรรมชาติไหลผ่าน ได้แก่ ลำห้วยหลวง ลำห้วยหิน ลำห้วยหมากผึ้ง ลำห้วยหินลาด ลำห้วยโสกแก ลำห้วยแล้ง ลำห้วยน้ำค้าง ลำห้วยน้ำพาด

### 1.6 ลักษณะของไม้และป่าไม้

เทศบาลตำบลเมืองเพียไม่อยู่ในเขตพื้นที่ป่าไม้

## 2.ด้านการเมืองการปกครอง

### 2.1 เขตการปกครอง

ตำบลเมืองเพียประกอบด้วยจำนวนหมู่บ้าน 11 หมู่บ้าน เต็มทั้งหมู่บ้านจำนวน 5 หมู่ คือ หมู่ 4,5,6,10,12 และบางส่วนอยู่คาบเกี่ยวกับเขตเทศบาลตำบลกุดจับ จำนวน 6 หมู่บ้าน คือ หมู่ 1,2,7,8,9,11

### 2.2 การเลือกตั้ง

การเลือกตั้งผู้บริหารและสมาชิกสภาเทศบาลตำบล ตามระเบียบคณะกรรมการเลือกตั้งว่าด้วยการเลือกตั้งสมาชิกสภาท้องถิ่นหรือผู้บริหารท้องถิ่น พ.ศ.2554 รวมแก้ไขเพิ่มเติมถึงฉบับที่ 7 พ.ศ.2557 มีจำนวน 2 เขตเลือกตั้ง หากมีการเลือกตั้งในครั้งหน้า จะมี ผู้บริหารท้องถิ่น (นายกเทศมนตรี) จำนวน 1 คน จะมีการเลือกตั้งสมาชิกสภาเทศบาลตำบล เขตละ 6 คน รวมเป็น 12 คน

## 3.ประชากร

### 3.1 ข้อมูลเกี่ยวกับจำนวนประชากร

ประชากรทั้งสิ้น จำนวน 5,589 คน แยกเป็นชาย 2,828 คน หญิง 2,761 คน มีความหนาแน่นเฉลี่ย 109.58 คนต่อตารางกิโลเมตร (ข้อมูล ณ 30 เดือน พฤษภาคม 2562)

หมู่ที่	หมู่บ้าน	ประชากร		รวม (คน)	หลังคาเรือน
		ชาย (คน)	หญิง (คน)		
1	เพีย	123	108	231	223
2	หัวขัว	243	233	476	185
4	ดงน้อย	582	571	1,153	321
5	โสกแก	450	452	902	217
6	ข่า	425	415	840	222
7	หัวขัวน้อย	8	6	14	23
8	โนนเมือง	137	140	277	146

9	โนนสำราญ	111	119	230	145
10	ศรีวิไล	246	214	460	177
11	ดงเค็ง	17	15	32	38
12	คำเจริญ	486	488	974	268
	รวม	2,828	2,761	5,589	1,965

### 3.2 ช่วงอายุและจำนวนประชากร

ประชากรส่วนใหญ่อยู่ในวัยทำงาน 35 – 55 ปี

## 4.สภาพทางสังคม

### 4.1 การศึกษา

โรงเรียนประถมศึกษา 3 แห่ง ได้แก่

1.โรงเรียนบ้านข่า	จำนวนนักเรียนประมาณ	59 คน
2.โรงเรียนบ้านโสกแกคำเจริญ	จำนวนนักเรียนประมาณ	95 คน
3.โรงเรียนบ้านดงน้อย	จำนวนนักเรียนประมาณ	60 คน

ศูนย์พัฒนาเด็กเล็กก่อนวัยเรียน 2 แห่ง ได้แก่

1. ศูนย์พัฒนาเด็กเล็กวัดเรียบทายราม	จำนวนนักเรียนประมาณ	70 คน
2. ศูนย์พัฒนาเด็กเล็กวัดสีหนาราม	จำนวนนักเรียนประมาณ	26 คน

ในพื้นที่มีการศึกษานอกระบบ(กศน.เมืองเพ็ญ) 1 แห่ง

### 4.2 สาธารณสุข

โรงพยาบาลส่งเสริมสุขภาพตำบลบ้านโสกแก	1	แห่ง
ศูนย์ส่งเสริมสุขภาพชุมชนตำบลเมืองเพ็ญ	1	แห่ง
ศูนย์สาธารณสุขมูลฐานชุมชน	5	แห่ง

### 4.3 อาชญากรรม

-

### 4.3 ยาเสพติด

-

### 4.4 การสังคมสงเคราะห์

## 5.ระบบบริการพื้นฐาน

### 5.1 การคมนาคมขนส่ง

มีถนนลาดยางแอสฟัลท์ ถนนคอนกรีตเสริมเหล็กและถนนลูกรัง

หมู่ที่	จำนวน สายทางรวม (สาย)	ถนนลาดยาง แอสฟัลท์ (สาย)	ถนนคอนกรีต เสริมเหล็ก (สาย)	ถนนลูกรัง (สาย)	ทางล้าลอง (สาย)
1	3	-	1	2	-
2	9	2	2	5	-
4	12	-	2	10	-
5	9	-	1	8	-
6	8	-	3	5	-
7	-	-	-	-	-
8	7	-	2	5	-
9	7	-	2	5	-
10	7	-	2	5	-
11	-	-	-	-	-
12	8	-	2	6	-
<b>รวม</b>	<b>70</b>	<b>2</b>	<b>17</b>	<b>51</b>	<b>-</b>
ถนนเชื่อมระหว่างตำบล		-	-	4	-
ถนนในการรับผิดชอบของ หน่วยงานอื่น		-	-	-	-

### 5.2 การไฟฟ้า

มีระบบไฟฟ้าครบทุกหมู่บ้าน คร่าวเรือนที่มีไฟฟ้าใช้ประมาณ 99 % ส่วนที่เหลือ 1 % เป็นบ้านเรือนที่อยู่ห่างไกลจากถนน ยังไม่สามารถปักเสาไฟฟ้าแรงต่ำเข้าถึงได้

### 5.3 การประปา

มีระบบประปาบาดาลหมู่บ้าน จำนวน 8 หมู่บ้าน ได้แก่ หมู่ที่ 2,4,5,6,8,9,10,12

ส่วนหมู่บ้านที่เหลือบางส่วนใช้ระบบน้ำบาดาล หรือน้ำบ่อที่ขุดขึ้นใช้เอง และใช้ระบบประปาส่วนภูมิภาคสาขาบ้านผือ



#### 5.4 โทรศัพท์

ปัจจุบันทุกหมู่บ้าน ใช้โทรศัพท์เคลื่อนที่เป็นส่วนใหญ่

#### 5.5 ไปรษณีย์หรือการสื่อสารหรือการขนส่ง และวัสดุ ครุภัณฑ์

ที่ทำการไปรษณีย์ที่ใกล้ที่สุด ได้แก่ ไปรษณีย์อำเภอกุตจับ ตั้งอยู่ หมู่ 9 ตำบลเมืองเพีย อำเภอกุตจับ จังหวัดอุดรธานี ห่างจากเทศบาลตำบลเมืองเพีย อำเภอกุตจับ จังหวัดอุดรธานี ประมาณ 5 กิโลเมตร

### 6.ระบบเศรษฐกิจ

#### 6.1 การเกษตร

ราษฎรส่วนใหญ่ประมาณร้อยละ 80 ประกอบอาชีพทำการเกษตรกรรมได้แก่ทำนา ปลูกข้าว ข้าวโพด มันสำปะหลัง อ้อย ถั่วลิสง ที่เหลือประกอบอาชีพส่วนตัวและรับจ้าง

#### 6.2 การประมง

ตำบลเมืองเพีย มีการประมงที่ขึ้นชื่อคือ บ่อเลี้ยงกุ้ง และบ่อเลี้ยงปลา ตั้งอยู่ที่ หมู่ที่ 12 บ้านคำเจริญ ตำบล เมืองเพีย อำเภอกุตจับ จังหวัดอุดรธานี

#### 6.3 การปศุสัตว์

ตำบลเมืองเพีย มีการปศุสัตว์ คือ การเลี้ยงโค เลี้ยงไก่ และการเลี้ยงสุกร ในทุกหมู่บ้านของ ตำบลเมืองเพีย อำเภอ กุตจับ จังหวัดอุดรธานี

#### 6.4 การบริการ

มีร้านบริการซ่อมรถยนต์ขนาดกลาง 1 แห่ง ตั้งอยู่ หมู่ 9 บ้านโนนสำราญ

มีร้านบริการซ่อมรถจักรยานยนต์ 1 แห่ง ตั้งอยู่ หมู่ 10 บ้านศรีวิไล

มีรีสอร์ทในพื้นที่ จำนวน 4 แห่ง

มีโรงสีข้าวขนาดใหญ่ จำนวน 1 แห่ง มีโรงสีข้าวขนาดเล็กในพื้นที่ จำนวน 6 แห่ง

#### 6.5 การท่องเที่ยว

เขื่อนห้วยหลวง

#### 6.6 อุตสาหกรรม

ตำบลเมืองเพีย อำเภอกุตจับ จังหวัดอุดรธานี ไม่มีอุตสาหกรรมในพื้นที่

#### 6.7 การพาณิชย์และกลุ่มอาชีพ

- กลุ่มแปรรูปถั่วลิสง	2	กลุ่ม
- กลุ่มสมุนไพร	1	กลุ่ม
- กลุ่มดอกไม้ประดิษฐ์	1	กลุ่ม

- กลุ่มตัดเย็บเสื้อผ้า	2	กลุ่ม
- กลุ่มกองทุนแม่ของแผ่นดิน	1	กลุ่ม
- กลุ่มจักรสาน	2	กลุ่ม
- กลุ่มเกษตรเลี้ยงวัว	1	กลุ่ม
- กลุ่มเกษตรจัดหาปุ๋ยเพื่อเกษตรกร	1	กลุ่ม

### 6.8 แรงงาน

ราษฎรส่วนใหญ่ประมาณร้อยละ 80 ประกอบอาชีพทำการเกษตรกรรมได้แก่ทำนา ปลูกข้าว อ้อย มันสำปะหลัง ข้าวโพด ถั่วลิสง ที่เหลือประกอบอาชีพส่วนตัวและรับจ้าง

## 7.เศรษฐกิจพอเพียงท้องถิ่น (ด้านการเกษตรและแหล่งน้ำ)

### 7.1 ข้อมูลพื้นฐานของหมู่บ้านหรือชุมชน

มีจำนวน 11 หมู่บ้าน และมีข้อมูลพื้นฐานแต่ละหมู่บ้านดังนี้

หมู่ที่	หมู่บ้าน	ประชากร		รวม (คน)	หลังคาเรือน
		ชาย (คน)	หญิง (คน)		
1	เพี้ย	123	108	231	223
2	หัวข้าว	243	233	476	185
4	ดงน้อย	582	571	1,153	321
5	โสกกแก	450	452	902	217
6	เช่า	425	415	840	222
7	หัวขัวน้อย	8	6	14	23
8	โนนเมือง	137	140	277	146
9	โนนสำราญ	111	119	230	145
10	ศรีวิไล	246	214	460	177
11	ดงเค็ง	17	15	32	38
12	คำเจริญ	486	488	974	268
	รวม	2,828	2,761	5,589	1,965

### 7.2 ข้อมูลด้านการเกษตร

ราษฎรส่วนใหญ่ประมาณร้อยละ 80 ประกอบอาชีพทำการเกษตรกรรมได้แก่ทำนา ปลูกข้าว อ้อย มันสำปะหลัง ข้าวโพด ถั่วลิสง ที่เหลือประกอบอาชีพส่วนตัวและรับจ้าง

### 7.3 ข้อมูลด้านแหล่งน้ำการเกษตร

แหล่งน้ำธรรมชาติไหลผ่าน ได้แก่ ลำห้วยหลวง ลำห้วยหิน ลำห้วยหมากผึ้ง ลำห้วยหินลาด ลำห้วยโสภณ ลำห้วยแล้ง ลำห้วยน้ำค้าง ลำห้วยน้ำพาด

### 7.4 ข้อมูลด้านแหล่งน้ำกิน น้ำใช้ (หรือน้ำเพื่อการอุปโภค บริโภค)

มีระบบประปาบาดาลหมู่บ้าน จำนวน 8 หมู่บ้าน ได้แก่ หมู่ที่ 2,4,5,6,8,9,10,12 และมีราษฎรบางส่วนใช้น้ำประปาจากระบบประปาส่วนภูมิภาค

## 8. ศาสนา ประเพณี วัฒนธรรม

### 8.1 การนับถือศาสนา

ประชาชน ร้อยละ 99 นับถือศาสนาพุทธ และมี ร้อยละ 1 นับถือศาสนาคริสต์ โดยมีข้อมูลศาสนสถาน ดังนี้

วัด มีจำนวน 7 วัด ได้แก่

1. วัดสีหนาราม
2. วัดป่าหนองสีดา
3. วัดเรียบทายราม
4. วัดป่าคำเจริญ
5. วัดป่าเทพปัญญาาราม
6. วัดป่าวิปัสสนาชัยาราม
7. วัดศรีสุธรรมมาราม

### 8.2 ประเพณีและงานประจำปี

ช่วงเดือนเมษายน งานรดน้ำดำหัวผู้สูงอายุ เวียนกันเป็นเจ้าของภาพทุกหมู่บ้าน

ช่วงเดือน มกราคม – เดือนมีนาคมของทุกปี งานประเพณีบุญผะเหวด

ช่วงเดือน พฤษภาคม – เดือนมิถุนายนของทุกปี งานประเพณีบุญบั้งไฟ

### 8.3 ภูมิปัญญาท้องถิ่น ภาษาถิ่น

ภูมิปัญญาท้องถิ่นที่โดดเด่น คือ

กลุ่มจักรสานผลิตภัณฑ์จากไม้ไผ่ หมู่ 5

ภาษาถิ่น คือ

ภาษาอีสาน

### 8.4 สินค้าพื้นเมืองและของที่ระลึก

สินค้าพื้นเมืองและของที่ระลึกที่โดดเด่น คือ  
ถั่วลิสงคั่วทราย ดอกไม้ประดิษฐ์

## 9.ทรัพยากรธรรมชาติ

### 9.1 น้ำ

#### แหล่งน้ำธรรมชาติ

ลำห้วย	8	สาย
บึง , หนองน้ำ	4	แห่ง
ลำเหมือง	-	สาย
เขื่อน	1	แห่ง

#### แหล่งน้ำที่สร้างขึ้น

ฝาย	-	แห่ง
บ่อน้ำตื้น	-	แห่ง
บ่อโยก	-	แห่ง
ระบบประปาหมู่บ้าน	8	แห่ง
คลองส่งน้ำ	3	แห่ง

### 9.2 ป่าไม้

ไม่อยู่ในเขตพื้นที่ป่าสงวน

### 9.3 ภูเขา

ไม่มีภูเขาในพื้นที่

### 9.4 คุณภาพของทรัพยากรธรรมชาติ

ทรัพยากรธรรมชาติที่สำคัญในเขตพื้นที่เทศบาลตำบลเมืองเพีย ได้แก่ ดิน และ น้ำ ซึ่งมีคุณภาพดี เนื่องจากพื้นที่ส่วนใหญ่อยู่ใต้เขื่อนห้วยหลวง ซึ่งเป็นแหล่งน้ำที่สำคัญของจังหวัดอุดรธานี



## แผนผังส่วนราชการ

### กรอบโครงสร้างส่วนราชการของเทศบาล

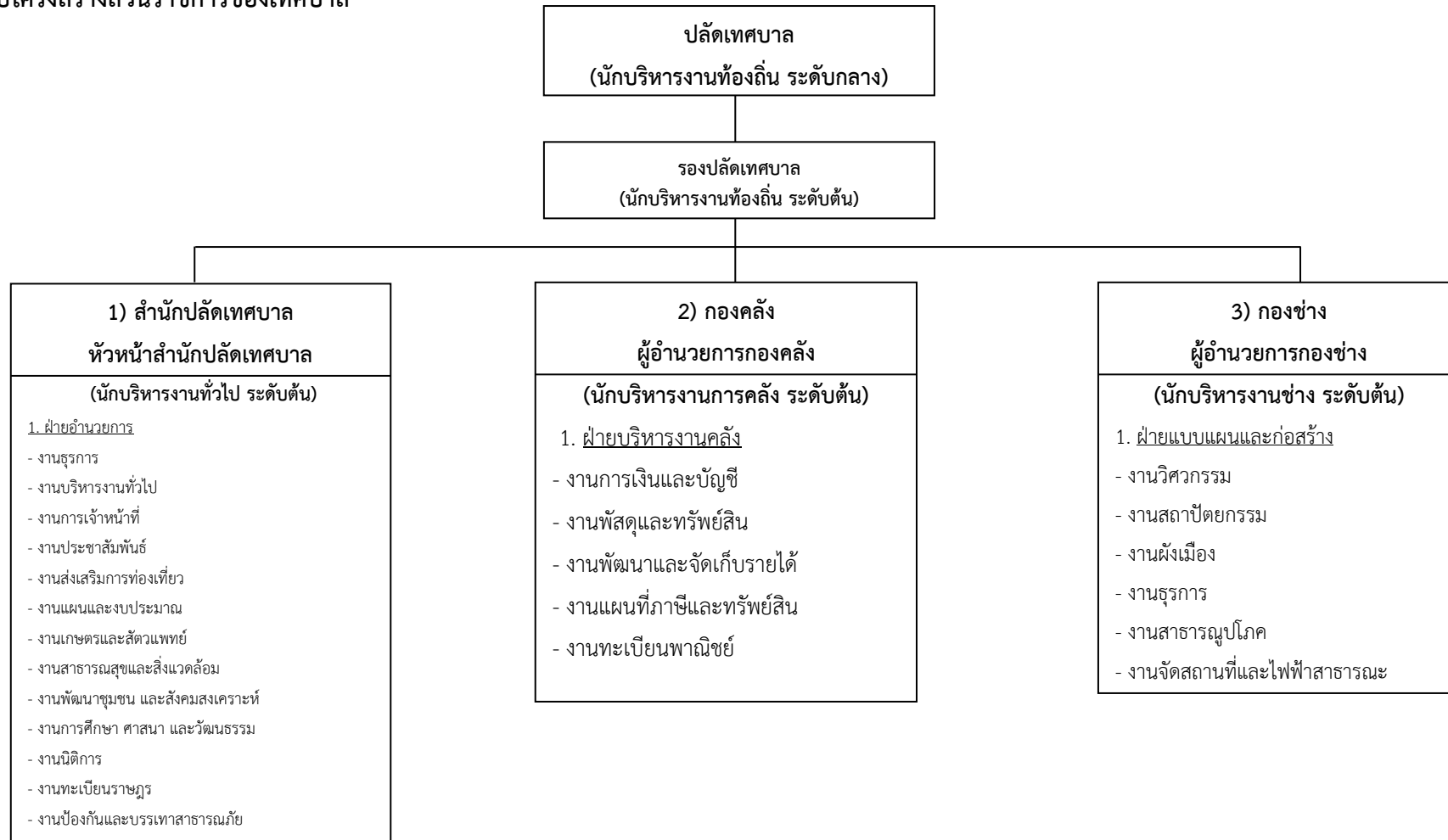

## ส่วนที่ 2

### ยุทธศาสตร์องค์กรปกครองส่วนท้องถิ่น

#### 1. ความสัมพันธ์ระหว่างแผนพัฒนาระดับมหภาค

##### 1.1 แผนยุทธศาสตร์ชาติ 20 ปี (พ.ศ. 2561 - 2580)

###### 1.1 วิสัยทัศน์ประเทศไทย

“ประเทศไทยมีความมั่นคง มั่งคั่ง ยั่งยืน เป็นประเทศพัฒนาแล้ว ด้วยการพัฒนาตามหลักปรัชญาเศรษฐกิจพอเพียง” หรือเป็นคติพจน์ ประจำชาติว่า “มั่นคง มั่งคั่ง ยั่งยืน” เพื่อสนองตอบต่อผลประโยชน์แห่งชาติ อันได้แก่ การมีเอกราช อธิปไตย การดำรงอยู่อย่างมั่นคง และยั่งยืนของสถาบันหลักของชาติและประชาชนจากภัยคุกคามทุกรูปแบบ การอยู่ร่วมกันในชาติอย่างสันติสุข เป็นปึกแผ่น มีความมั่นคงทางสังคมท่ามกลางพหุสังคมและการมีเกียรติและศักดิ์ศรีของความเป็นมนุษย์ ความเจริญเติบโตของชาติความเป็นธรรมและความอยู่ดีมีสุขของประชาชน ความยั่งยืนของฐานทรัพยากรธรรมชาติสิ่งแวดล้อม ความมั่นคงทางพลังงานและอาหาร ความสามารถในการรักษา ผลประโยชน์ของชาติภายใต้การเปลี่ยนแปลงของสถานะแวดล้อมระหว่างประเทศ และการอยู่ร่วมกันอย่างสันติประสานสอดคล้องกันด้านความมั่นคงในประชาคมอาเซียนและประชาคมโลกอย่างมีเกียรติ และศักดิ์ศรี

**ความมั่นคง** หมายถึง การมีความมั่นคงปลอดภัยจากภัยและการเปลี่ยนแปลงทั้งภายในประเทศและภายนอกประเทศในทุกระดับ ทั้งระดับประเทศ สังคม ชุมชน ครัวเรือน และปัจเจกบุคคล และมีความมั่นคงในทุกมิติทั้งมิติทางการทหาร เศรษฐกิจ สังคม สิ่งแวดล้อม และการเมือง เช่น ประเทศมีความมั่นคงในเอกราชและอธิปไตยมีการปกครองระบบประชาธิปไตยที่มีพระมหากษัตริย์ทรงเป็นประมุข สถาบันชาติ ศาสนา พระมหากษัตริย์ มีความเข้มแข็งเป็นศูนย์กลางและเป็นที่ยึดเหนี่ยวจิตใจของประชาชน มีระบบการเมืองที่มั่นคงเป็นกลไกที่นำไปสู่การบริหารประเทศที่ต่อเนื่องและโปร่งใสตามหลักธรรมาภิบาล สังคมมีความปรองดองและความสามัคคี สามารถผนึกกำลังเพื่อพัฒนาประเทศ ชุมชน มีความเข้มแข็ง ครอบครัวมีความอบอุ่น ประชาชนมีความมั่นคงในชีวิต มีงานและรายได้ที่มั่นคงพอเพียงกับการดำรงชีวิต มีการออมสำหรับวัยเกษียณ ความมั่นคงของอาหาร พลังงาน และน้ำ มีที่อยู่อาศัยและความปลอดภัยในชีวิตทรัพย์สิน

**ความมั่งคั่ง** หมายถึง ประเทศไทยมีการขยายตัวของเศรษฐกิจอย่างต่อเนื่องและมีความยั่งยืนจนเข้าสู่กลุ่มประเทศรายได้สูง ความเหลื่อมล้ำของการพัฒนาลดลง ประชากรมีความอยู่ดีมีสุขได้รับผลประโยชน์จากการพัฒนาอย่างเท่าเทียมกันมากขึ้น และมีการพัฒนาอย่างทั่วถึงทุกภาคส่วนมีคุณภาพชีวิตตามมาตรฐานขององค์การสหประชาชาติไม่มีประชาชนที่อยู่ในภาวะความยากจนเศรษฐกิจในประเทศมีความเข้มแข็ง ขณะเดียวกันต้องมีความสามารถสร้างรายได้จากภายในและภายนอกประเทศ ตลอดจนมีการสร้างฐานเศรษฐกิจและสังคมแห่งอนาคตเพื่อให้สอดคล้องกับบริบทการพัฒนาที่เปลี่ยนแปลงไป และประเทศในภูมิภาคเอเชียเป็นจุดสำคัญของการเชื่อมโยงในภูมิภาค ทั้งการคมนาคมขนส่ง การผลิต การค้า การลงทุน

และการทำธุรกิจ เพื่อให้เป็นพลังในการพัฒนา นอกจากนี้ยังมีความสมบูรณ์ในทุนที่สามารถสร้างการพัฒนาต่อเนื่องไปได้ ได้แก่ ทุนมนุษย์ ทุนทางปัญญา ทุนทางการเงิน ทุนที่มีเครื่องมือเครื่องจักร ทุนทางสังคม และทุนทรัพยากรธรรมชาติและสิ่งแวดล้อม

**ความยั่งยืน** หมายถึง การพัฒนาที่สามารถสร้างความเจริญ รายได้ และคุณภาพชีวิตของประชาชนให้เพิ่มขึ้นอย่างต่อเนื่อง ซึ่งเป็นการเจริญเติบโตของเศรษฐกิจที่อยู่บนหลักการใช้ การรักษา การฟื้นฟูฐานทรัพยากรธรรมชาติอย่างยั่งยืน ไม่ใช่ทรัพยากรธรรมชาติเกินพอดี ไม่สร้างมลภาวะต่อสิ่งแวดล้อม จนเกินความสามารถในการรองรับและเยียวยาของระบบนิเวศน์ การผลิตและการบริโภคเป็นมิตรกับสิ่งแวดล้อม และสอดคล้องกับเป้าหมายการพัฒนาที่ยั่งยืน ทรัพยากรธรรมชาติมีความอุดมสมบูรณ์มากขึ้น และสิ่งแวดล้อมมีคุณภาพดีขึ้น คนมีความรับผิดชอบต่อสังคมมีความเอื้ออาทร เสียสละเพื่อผลประโยชน์ส่วนรวมอย่างยั่งยืนและให้ความสำคัญกับการมีส่วนร่วมของประชาชน และทุกภาคส่วนในสังคมยึดถือและปฏิบัติตามหลักปรัชญาของเศรษฐกิจพอเพียงเพื่อการพัฒนาอย่างสมดุล มีเสถียรภาพ และยั่งยืน

โดยมีเป้าหมายการพัฒนาประเทศคือ **“ประเทศชาติมั่นคง ประชาชนมีความสุข เศรษฐกิจพัฒนาอย่างต่อเนื่อง สังคมเป็นธรรม ฐานทรัพยากรธรรมชาติยั่งยืน”** โดยยกระดับศักยภาพของประเทศใน หลากหลายมิติพัฒนาคนในทุกมิติและในทุกช่วงวัยให้เป็นคนดีเก่ง และมีคุณภาพ สร้างโอกาส และความเสมอภาคทางสังคม สร้างการเติบโตบนคุณภาพชีวิตที่เป็นมิตรกับสิ่งแวดล้อม และมีภาครัฐของ ประชาชนเพื่อประชาชนและประโยชน์ส่วนรวมโดยการประเมินผลการพัฒนาตามยุทธศาสตร์ชาติ

- 1) ความอยู่ดีมีสุขของคนไทยและสังคมไทย
- 2) ชีตความสามารถในการแข่งขัน การพัฒนาเศรษฐกิจ และการกระจายรายได้
- 3) การพัฒนาทรัพยากรมนุษย์ของประเทศ
- 4) ความเท่าเทียมและความเสมอภาคของสังคม
- 5) ความหลากหลายทางชีวภาพ คุณภาพสิ่งแวดล้อม และความยั่งยืนของ ทรัพยากรธรรมชาติ
- 6) ประสิทธิภาพการบริหารจัดการเข้าถึงการให้บริการของภาครัฐ

## 1.2 ประเด็นยุทธศาสตร์ชาติ

เพื่อให้ประเทศไทยสามารถยกระดับการพัฒนาให้บรรลุตามวิสัยทัศน์ **“ประเทศไทยมีความมั่นคง มั่งคั่ง ยั่งยืน เป็นประเทศพัฒนาแล้ว ด้วยการพัฒนาตามหลักปรัชญาของเศรษฐกิจพอเพียง”** และเป้าหมายการพัฒนาประเทศข้างต้น จึงจำเป็นต้องกำหนดยุทธศาสตร์การพัฒนาประเทศระยะยาว ที่จะทำให้ประเทศมีความมั่นคงในเอกราชและอธิปไตย มีภูมิคุ้มกันต่อการเปลี่ยนแปลงจากปัจจัยภายในและภายนอกประเทศในทุกมิติทุกรูปแบบและทุกระดับ ภาคเกษตรกรรม ภาคอุตสาหกรรม และภาคบริการของประเทศได้รับการพัฒนาระดับไปสู่การใช้เทคโนโลยีและนวัตกรรมในการสร้างมูลค่าเพิ่ม และพัฒนาโลกที่สำคัญในการขับเคลื่อนเศรษฐกิจใหม่ที่จะสร้างและเพิ่มศักยภาพในการแข่งขันของ ประเทศเพื่อยกระดับฐานรายได้ของประชาชนในภาพรวมและกระจายผลประโยชน์ไปสู่ภาคส่วนต่างๆ ได้อย่าง



เหมาะสม คนไทยได้รับการพัฒนา ให้เป็นคนดี คนเก่ง มีวินัย คำนึงถึงผลประโยชน์ส่วนรวม และมีศักยภาพในการคิดวิเคราะห์สามารถ “รู้รับ ปรับใช้” เทคโนโลยีใหม่ได้อย่างต่อเนื่อง สามารถเข้าถึงบริการพื้นฐาน ระบบสวัสดิการ และกระบวนการยุติธรรมได้อย่างเท่าเทียมกัน โดยไม่มีใครถูกทิ้ง ไว้ข้างหลัง

การพัฒนาประเทศในช่วงระยะเวลาของยุทธศาสตร์ชาติจะมุ่งเน้นการสร้างสมดุลระหว่างการพัฒนาความมั่นคง เศรษฐกิจ สังคม และสิ่งแวดล้อม โดยการมีส่วนร่วมของทุกภาคส่วนในรูปแบบ “ประชารัฐ” โดยประกอบด้วย 6 ยุทธศาสตร์ได้แก่ ยุทธศาสตร์ชาติด้านความมั่นคง ยุทธศาสตร์ชาติด้านการสร้างความสามารถในการแข่งขัน ยุทธศาสตร์ชาติด้านการพัฒนาและเสริมสร้างศักยภาพทรัพยากรมนุษย์ ยุทธศาสตร์ชาติด้านการสร้างโอกาสและความเสมอภาคทางสังคม ยุทธศาสตร์ชาติด้านการสร้างการเติบโต บนคุณภาพชีวิตที่เป็นมิตรกับสิ่งแวดล้อม และยุทธศาสตร์ชาติด้านการปรับสมดุล และพัฒนาระบบบริหารจัดการภาครัฐ โดยแต่ละยุทธศาสตร์มีเป้าหมายและประเด็นการพัฒนาดังนี้

**1.2.1 ยุทธศาสตร์ชาติด้านความมั่นคง** มีเป้าหมายการพัฒนาที่สำคัญ คือ ประเทศชาติมั่นคง ประชาชนมีความสุข เน้นการบริหารจัดการสถานะแวดล้อมของประเทศให้มีความมั่นคง ปลอดภัย เอกราช อธิปไตย และมีความสงบเรียบร้อยในทุกระดับ ตั้งแต่ระดับชาติสังคม ชุมชน มุ่งเน้นการพัฒนาคน เครื่องมือ เทคโนโลยีและระบบฐานข้อมูลขนาดใหญ่ให้มีความพร้อมสามารถรับมือกับภัยคุกคาม และภัยพิบัติได้ทุกรูปแบบ และทุกระดับความรุนแรงควบคู่ไปกับการป้องกันและแก้ไขปัญหา ด้านความมั่นคงที่มีอยู่ ในปัจจุบันและที่อาจจะเกิดขึ้นในอนาคตใช้กลไกการแก้ไขปัญหาแบบบูรณาการ ทั้งกับส่วนราชการ ภาคเอกชน ประชาสังคมและองค์กรที่ไม่ใช่รัฐ รวมถึงประเทศเพื่อนบ้าน และมิตรประเทศทั่วโลกบนพื้นฐานของหลัก ธรรมภิบาล เพื่อเอื้ออำนวยประโยชน์ต่อการดำเนินการของยุทธศาสตร์ชาติด้านอื่นๆ ให้สามารถขับเคลื่อนไปได้ตามทิศทางและเป้าหมายที่กำหนด

**1.2.2 ยุทธศาสตร์ชาติด้านการสร้างความสามารถในการแข่งขัน** มีเป้าหมายพัฒนา ที่มุ่งเน้นการยกระดับศักยภาพของประเทศในหลากหลายมิติบนพื้นฐานแนวคิด 3 ประการ ได้แก่ (1) “ต่อยอดอดีต” โดยมองกลับไปที่เราเก่งทางเศรษฐกิจ อัตลักษณ์วัฒนธรรม ประเพณีวิถีชีวิต และจุดเด่นทางทรัพยากรธรรมชาติที่หลากหลายรวมทั้งความได้เปรียบเชิงเปรียบเทียบของประเทศในด้านอื่นๆ นำมาประยุกต์ผสมผสานกับเทคโนโลยีและนวัตกรรมเพื่อให้สอดคล้องกับบริบท เศรษฐกิจและสังคมโลกสมัยใหม่ (2) “ปรับปัจจุบัน” เพื่อปูทางสู่อนาคต ผ่านการพัฒนาโครงสร้าง พื้นฐานของประเทศในมิติต่างๆ ทั้งโครงข่ายระบบคมนาคมขนส่งโครงสร้างพื้นฐานวิทยาศาสตร์เทคโนโลยีและดิจิทัล และการปรับสภาพแวดล้อมเอื้อต่อการพัฒนาอุตสาหกรรมและบริการอนาคต และ (3) “สร้างคุณค่าใหม่ในอนาคต” ด้วยการเพิ่มศักยภาพของผู้ประกอบการ พัฒนาคนรุ่นใหม่ รวมถึงปรับรูปแบบธุรกิจเพื่อตอบสนองต่อความต้องการของตลาด ผสมผสานกับยุทธศาสตร์ที่รองรับอนาคต บนพื้นฐานของการต่อยอดอดีตและปรับปัจจุบัน พร้อมทั้งส่งเสริมและสนับสนุนจากภาครัฐ ให้ประเทศไทยสามารถสร้างพื้นฐานรายได้และการจ้างงานใหม่ ขยายโอกาสทางการค้าและการลงทุนในเวทีโลก ควบคู่ไปกับการยกระดับรายได้และการกินดีอยู่ดีรวมถึงการเพิ่มขึ้นของคนชั้นกลาง และลดความเหลื่อมล้ำของคนในประเทศได้ในคราวเดียวกัน

**1.2.3 ยุทธศาสตร์ชาติด้านการพัฒนาและเสริมสร้างศักยภาพทรัพยากรมนุษย์** มีเป้าหมายการพัฒนาที่สำคัญเพื่อพัฒนาคนในทุกมิติและในทุกช่วงวัยให้เป็นคนดีคนเก่งและมีคุณภาพโดยคนไทย มีความพร้อมทั้งกายใจ สติปัญญา มีพัฒนาการที่รอบด้านและมีสุขภาพที่ดีในทุกช่วงวัย มีจิตสาธารณะ รับผิดชอบต่อสังคมและผู้อื่น มัธยัสถ์อดออม โอบอ้อมอารีมีวินัย รักษาศีลธรรม และเป็นพลเมืองดีของชาติ มีหลักคิดที่ถูกต้อง มีทักษะที่จำเป็นในศตวรรษที่ 21 มีทักษะสื่อสารภาษาอังกฤษและภาษาที่สาม และอนุรักษ์ภาษาท้องถิ่น มีนิสัยรักการเรียนรู้และการพัฒนาตนเองอย่างต่อเนื่องตลอดชีวิต สู่การเป็นคนไทย มีทักษะสูงเป็นนวัตกรรม นักคิด ผู้ประกอบการ เกษตรกรยุคใหม่ และอื่นๆ โดยมีสัมมาชีพตามความถนัดของตนเอง

**1.2.4 ยุทธศาสตร์ชาติด้านการสร้างโอกาสและความเสมอภาคทางสังคม** มีเป้าหมายการพัฒนาที่ให้ความสำคัญกับการดึงเอาพลังของภาคส่วนต่างๆ ทั้งภาคเอกชน ประชาสังคม ชุมชน ท้องถิ่น มาร่วมขับเคลื่อนโดยการสนับสนุนการรวมตัวของประชาชนในการร่วมคิด ร่วมทำ เพื่อส่วนรวมการกระจายอำนาจและความรับผิดชอบไปสู่กลไกบริหารราชการแผ่นดินในระดับท้องถิ่น การเสริมสร้างความเข้มแข็งของชุมชนในการจัดการตนเอง และการเตรียมความพร้อมของประชากรไทย ทั้งในมิติสุขภาพ เศรษฐกิจ สังคม และสภาพแวดล้อมให้เป็นประชากรที่มีคุณภาพสามารถพึ่งตนเอง และทำประโยชน์แก่ครอบครัว ชุมชน และสังคมให้นานที่สุด โดยรัฐให้หลักประกันการเข้าถึงบริการและสวัสดิการที่มีคุณภาพอย่างเป็นธรรมและทั่วถึง

**1.2.5 ยุทธศาสตร์ชาติด้านการสร้างการเติบโตบนคุณภาพชีวิตที่เป็นมิตรกับสิ่งแวดล้อม** มีเป้าหมายการพัฒนาที่สำคัญเพื่อนำไปสู่การบรรลุเป้าหมายการพัฒนาที่ยั่งยืนในทุกมิติ ทั้งด้านสังคม เศรษฐกิจ สิ่งแวดล้อม ธรรมชาติ และความเป็นหุ้นส่วนความร่วมมือระหว่างกัน ทั้งภายในและภายนอกประเทศอย่างบูรณาการ ใช้พื้นที่เป็นตัวตั้งในการกำหนดกลยุทธ์และแผนงาน และการให้ทุกฝ่ายที่เกี่ยวข้องได้เข้ามามีส่วนร่วมในแบบทางตรงให้มากที่สุดเท่าที่จะเป็นไปได้โดยเป็น การดำเนินการบนพื้นฐานการเติบโตร่วมกัน ไม่ว่าจะเป็นทางเศรษฐกิจ สิ่งแวดล้อม และคุณภาพชีวิต โดยให้ความสำคัญกับการสร้างสมดุลทั้ง 3 ด้าน อันจะนำไปสู่ความยั่งยืนเพื่อคนรุ่นต่อไปอย่างแท้จริง

**1.2.6 ยุทธศาสตร์ชาติด้านการปรับสมดุลและพัฒนาระบบการบริหารจัดการภาครัฐ** มีเป้าหมายการพัฒนาที่สำคัญเพื่อปรับเปลี่ยนภาครัฐที่ยึดหลัก “ภาครัฐของประชาชนเพื่อประชาชน” โดยภาครัฐต้องมีขนาดที่เหมาะสมกับบทบาทภารกิจ แยกแยะบทบาท หน่วยงานของรัฐที่ทำหน้าที่ในการกำกับหรือในการให้บริการในระบบเศรษฐกิจที่มีการแข่งขัน มีสมรรถนะสูง ยึดหลักธรรมาภิบาล ปรับวัฒนธรรมการทำงานให้ มุ่งผลสัมฤทธิ์และผลประโยชน์ส่วนรวม มีความทันสมัย และพร้อมที่จะปรับตัวให้ทันต่อการเปลี่ยนแปลงของโลกอยู่ตลอดเวลา โดยเฉพาะอย่างยิ่ง การนำนวัตกรรม เทคโนโลยีข้อมูลขนาดใหญ่ ระบบการทำงานที่เป็นการนำดิจิทัลเข้ามาประยุกต์ใช้อย่างคุ้มค่า และปฏิบัติงานเทียบได้กับมาตรฐานสากล รวมทั้งมีลักษณะเปิดกว้าง เชื่อมโยงถึงกันและเปิดโอกาสให้ ทุกภาคส่วนเข้ามามีส่วนร่วมเพื่อตอบสนองความต้องการของประชาชนได้อย่างสะดวก รวดเร็ว และโปร่งใส โดยทุกภาคส่วนในสังคมต้องร่วมกัน

ปลูกฝังค่านิยมความซื่อสัตย์สุจริต ความมัธยัสถ์และสร้างจิตสำนึกในการปฏิเสธไม่ยอมรับการทุจริต ประพฤติมิชอบอย่างสิ้นเชิง นอกจากนี้ กฎหมายต้องมีความชัดเจน มีเพียงเท่าที่จำเป็น มีความทันสมัย มีความเป็นสากล มีประสิทธิภาพ และนำไปสู่การลด ความเหลื่อมล้ำและเอื้อต่อการพัฒนา โดยกระบวนการ ยุติธรรมมีการบริหารที่มีประสิทธิภาพ เป็นธรรม ไม่เลือกปฏิบัติและการอำนวยความสะดวกตามหลักนิติธรรม

## 1.2. แผนพัฒนาเศรษฐกิจและสังคมแห่งชาติ ฉบับที่ 12

### 2.1 ภาพรวมการพัฒนาในช่วงแผนพัฒนาฯ ฉบับที่ 12

การพัฒนาประเทศไทยในช่วงแผนพัฒนาเศรษฐกิจและสังคมแห่งชาติ ฉบับที่ ๑๒ (พ.ศ. ๒๕๖๐ - ๒๕๖๔) อยู่ในห้วงเวลาของการปฏิรูปประเทศเพื่อแก้ปัญหาพื้นฐานหลายด้านที่สั่งสมมานานท่ามกลาง สถานการณ์โลกที่เปลี่ยนแปลงรวดเร็วและเชื่อมโยงกันใกล้ชิดมากขึ้น การแข่งขันด้านเศรษฐกิจจะเข้มข้น มากขึ้น สังคมโลกจะมีความเชื่อมโยงใกล้ชิดกันมากขึ้นเป็นสภาพไร้พรมแดนการพัฒนาเทคโนโลยีจะมีการเปลี่ยนแปลงอย่างรวดเร็วและจะกระทบชีวิตความเป็นอยู่ในสังคมและการดำเนินกิจกรรมทางเศรษฐกิจ อย่างมาก ขณะที่ประเทศไทยมีข้อจำกัดของปัจจัยพื้นฐานเชิงยุทธศาสตร์เกือบทุกด้านและจะเป็นอุปสรรค ต่อการพัฒนาที่ชัดเจนขึ้น ช่วงแผนพัฒนาฯ ฉบับที่ ๑๒ นับเป็นจังหวะเวลาที่ท้าทายอย่างมากที่ประเทศไทย ต้องปรับตัวขนานใหญ่ โดยจะต้องเร่งพัฒนาวิทยาศาสตร์ เทคโนโลยี การวิจัยและพัฒนา และนวัตกรรมให้ เป็นปัจจัยหลักในการขับเคลื่อนการพัฒนาในทุกด้านเพื่อเพิ่มขีดความสามารถในการแข่งขันของประเทศ ไทยท่ามกลางการแข่งขันในโลกที่รุนแรงขึ้นมากแต่ประเทศไทยมีข้อจำกัดหลายด้าน อาทิ คุณภาพคนไทย ยังต่ำ แรงงานส่วนใหญ่มีปัญหาทั้งในเรื่ององค์ความรู้ ทักษะ และทัศนคติ สังคมขาดคุณภาพและมีความ เหลื่อมล้ำสูงที่เป็นอุปสรรคต่อการยกระดับศักยภาพการพัฒนาโครงสร้างประชากรเข้าสู่สังคมสูงวัยส่งผลให้ ขาดแคลนแรงงาน จำนวนประชากรวัยแรงงานลดลงตั้งแต่ปี ๒๕๕๘ และโครงสร้างประชากรจะเข้าสู่สังคม สูงวัยอย่างสมบูรณ์ภายในสิ้นแผนพัฒนาฯ ฉบับที่ ๑๒ ด้านทรัพยากรธรรมชาติและสิ่งแวดล้อมก็ร่อยหรอ เสื่อมโทรม อย่างรวดเร็วซึ่งเป็นทั้งต้นทุนในเชิงเศรษฐกิจและผลกระทบต่อคุณภาพชีวิตประชาชนใน ขณะที่การบริหารจัดการภาครัฐยังด้อยประสิทธิภาพขาดความโปร่งใส และมีปัญหาคอรัปชั่นเป็นวงกว้าง จึง ส่งผลให้การผลักดันขับเคลื่อนการพัฒนาไม่เกิดผลสัมฤทธิ์เต็มที่บางภาคส่วนของสังคมจึงยังถูกทิ้งอยู่ข้าง หลัง ท่ามกลางปัญหาท้าทายหลากหลายที่เป็นอุปสรรคสำคัญสำหรับการพัฒนาประเทศในระยะยาว ดังกล่าว ก็เป็นที่ตระหนักร่วมกันในทุกภาคส่วนว่าการจะพัฒนาประเทศไทยไปสู่การเป็นประเทศที่พัฒนา แล้ว มีความมั่นคง มั่งคั่ง และยั่งยืนในระยะยาวได้นั้น ประเทศต้องเร่งพัฒนาปัจจัยพื้นฐาน เชิงยุทธศาสตร์ ในทุกด้าน ได้แก่ การเพิ่มการลงทุนเพื่อการวิจัยและพัฒนา การพัฒนาวิทยาศาสตร์ เทคโนโลยีและ นวัตกรรม ซึ่งต้องดำเนินการควบคู่กับการเร่งยกระดับทักษะฝีมือแรงงานกลุ่มที่กำลังจะเข้าสู่ตลาดแรงงาน และกลุ่มที่อยู่ในตลาดแรงงานในปัจจุบันให้สอดคล้องกับสาขาการผลิตและบริการ เป้าหมายและการ เปลี่ยนแปลงด้านเทคโนโลยีรวมถึงการพัฒนาคนในภาพรวมให้เป็นคนที่สมบูรณ์ในทุกช่วงวัยที่สามารถ บริหารจัดการการเปลี่ยนแปลงที่เป็นสภาพแวดล้อมการดำเนินชีวิตได้อย่างดีโดยเฉพาะอย่างยิ่งการพัฒนา

ทุนมนุษย์จากการยกระดับคุณภาพการศึกษา การเรียนรู้ การพัฒนาทักษะ และยกระดับคุณภาพบริการ สาธารณสุขให้ทั่วถึงในทุกพื้นที่ พร้อมทั้งต้องส่งเสริมบทบาท สถาบันทางสังคมในการกล่อมเกลาสังคมให้มีวินัย มีค่านิยมที่ดีและมีความรับผิดชอบต่อสังคม นอกจากนี้ในช่วงเวลาต่อจากนี้ไปการพัฒนาต้องมุ่งเน้นการพัฒนาเชิงพื้นที่และเพิ่มศักยภาพทางเศรษฐกิจของเมืองต่างๆ ให้สูงขึ้นภายใต้การใช้นโยบายด้านสิ่งแวดล้อม ลักษณะการใช้ที่ดิน การจัดระเบียบผังเมืองและความปลอดภัยตามเกณฑ์เมืองน่าอยู่ที่เหมาะสม เพื่อกระจายโอกาสทางเศรษฐกิจและสังคมให้ทั่วถึงและเป็นการสร้างฐานเศรษฐกิจและรายได้จาก พื้นที่เศรษฐกิจใหม่มากขึ้น ซึ่งจะช่วยลดความเหลื่อมล้ำภายในสังคมไทยลง และในขณะเดียวกันก็เป็นการสร้างขีดความสามารถในการแข่งขันจากการพัฒนาเมืองให้น่าอยู่เป็นพื้นที่เศรษฐกิจใหม่ทั้งตอนในและตามแนวจุดชายแดนหลัก

นอกจากนั้น ๕ ปี ต่อจากนี้ไปนับว่าเป็นช่วงจังหวะเวลาสำคัญที่ประเทศไทยยังจะต้องผลักดันให้การค้าการลงทุนระหว่างประเทศขยายตัวต่อเนื่องและเป็นแรงขับเคลื่อนการพัฒนาที่สำคัญควบคู่ไปกับการส่งเสริมลงทุนและเศรษฐกิจภายในประเทศ โดยยังมีความจำเป็นที่จะต้องทำความเข้าใจด้านการค้าและการลงทุนและการร่วมมือกับมิตรประเทศเพื่อการพัฒนาให้ขยายวงกว้างขึ้นทั้งในรูปของความตกลงทวิภาคี กรอบพหุภาคีต่างๆ ควบคู่กับการผลักดันให้ความเชื่อมโยงในอนุภูมิภาคและภูมิภาคมีความสมบูรณ์มากขึ้น รวมทั้งการดำเนินยุทธศาสตร์เชิงรุกในการส่งเสริมการลงทุนของไทยในภูมิภาค กรอบแนวทางความร่วมมือระหว่างประเทศในทุกระดับดังกล่าวจะเป็นประตูแห่งโอกาสของประเทศไทยในการใช้จุดเด่นในเรื่องที่ตั้งเชิงภูมิศาสตร์ให้เกิดผลเต็มที่และสามารถจะพัฒนาไปสู่การเป็นศูนย์กลางทางเศรษฐกิจและการค้าที่สำคัญแห่งหนึ่งของภูมิภาค ดังนั้น แผนพัฒนาฯ ฉบับที่ ๑๒ จึงให้ความสำคัญกับการผลักดันให้ความเชื่อมโยงด้านกฎระเบียบและในเชิงสถาบันระหว่างประเทศมีความคืบหน้าและชัดเจนในระดับปฏิบัติการและในแต่ละจุดเชื่อมโยงระหว่างประเทศ ควบคู่กับการพัฒนาโครงสร้างพื้นฐานเชิงกายภาพที่ต้องเชื่อมโยงเครือข่ายภายในประเทศและต่อเชื่อมกับประเทศเพื่อนบ้านในขณะเดียวกันก็ต้องเตรียมความพร้อมเพื่อให้ประเทศไทยเป็นประตูไปสู่ภาคตะวันตกและตะวันออกของภูมิภาคเอเชียแผนพัฒนาฯ ฉบับที่ ๑๒ ให้ความสำคัญอย่างยิ่งกับการต่อยอดจากความเชื่อมโยงเชิงกายภาพสู่การพัฒนาพื้นที่เศรษฐกิจและชุมชนตามแนวระเบียงเศรษฐกิจต่างๆ เพื่อสนับสนุนการเพิ่มขีดความสามารถในการแข่งขันและการกระจายความเจริญในการพัฒนาชุมชน จังหวัด และเมืองตามแนวระเบียงเศรษฐกิจรวมถึงพื้นที่เชื่อมโยงอื่นภายในประเทศ และนับว่าเป็นช่วงเวลาประเทศไทยจะต้องดำเนินยุทธศาสตร์เชิงรุกในการสร้างสังคมผู้ประกอบการและส่งเสริมให้ผู้ประกอบการไทยไปลงทุนในต่างประเทศอย่างจริงจังเพื่อสร้างผลตอบแทนจากทุนและศักยภาพทางธุรกิจ รวมทั้งเป็นการส่งเสริมการเชื่อมโยงห่วงโซ่มูลค่าในภูมิภาค โดยเฉพาะอย่างยิ่งในกลุ่มประเทศกัมพูชา สปป.ลาว เมียนมา และเวียดนาม และในอาเซียน ความร่วมมือระหว่างประเทศที่จะเป็นแนวทางการพัฒนาสำคัญสำหรับประเทศไทยในช่วงต่อจากนี้ไปเป็นความร่วมมือทางการค้าและการลงทุนทางเศรษฐกิจความร่วมมือเพื่อการพัฒนาทางสังคม สิ่งแวดล้อม และความร่วมมือด้านความมั่นคงในมิติต่างๆ ในทุกกรอบความร่วมมือทั้งระดับอนุภูมิภาค ภูมิภาค และระดับโลกทั้งการผลักดันให้เกิดการใช้

ประโยชน์อย่างเต็มที่จากกรอบความร่วมมือทวิภาคีและ พหุภาคีที่มีอยู่แล้วในปัจจุบันและการทำข้อตกลงใหม่ๆ ในระยะต่อไปภายใต้แนวคิดการค้าเสรีและการยกระดับขีดความสามารถในการแข่งขัน โดยเฉพาะอย่างยิ่งการส่งเสริมการใช้ประโยชน์จากกรอบความร่วมมือของอาเซียนกับหุ้นส่วนการพัฒนาอนุภูมิภาคอาเซียน ทั้งนี้ โดยส่งเสริมความร่วมมือเพื่อการพัฒนาในทุกด้านให้เป็นบทบาทที่สร้างสรรค์ของประเทศไทย และการสนับสนุนการแก้ปัญหาความยากจนและลดความเหลื่อมล้ำใน อนุภูมิภาคและในภูมิภาค การขับเคลื่อนการพัฒนาภายใต้กรอบเป้าหมายการพัฒนาที่ยั่งยืน (Sustainable Development Goals: SDGs) รวมทั้งการนำกฎเกณฑ์ระเบียบปฏิบัติและมาตรฐานสากลทั้งในด้านคุณภาพสินค้าและบริการ สิทธิแรงงาน ความเป็นมิตรต่อสิ่งแวดล้อม ความมั่นคง ความโปร่งใส และอื่นๆ มาเป็น แนวปฏิบัติและบังคับใช้สำหรับประเทศไทย

ดังนั้น ภายใต้เงื่อนไขข้อจำกัดของปัจจัยพื้นฐานสำหรับการพัฒนาประเทศไทยในทุกด้าน ดังกล่าวท่ามกลางแนวโน้มโลกที่มีการพัฒนาเทคโนโลยีใหม่ก้าวหน้าอย่างรวดเร็ว และประเทศต่างๆ กำลังเร่งพัฒนานวัตกรรมและนำมาใช้ในการเพิ่มมูลค่าผลผลิตและเพิ่มผลิตภาพการผลิตเพื่อเป็นอาวุธสำคัญในการต่อสู้ในสนามแข่งขันของโลกและการใช้ใ้ในยกระดับคุณภาพชีวิตของประชาชน จึงเป็นความท้าทายอย่างยิ่งสำหรับประเทศไทยที่จะต้องเร่งพัฒนาปัจจัยพื้นฐานทางยุทธศาสตร์ทุกด้าน อันได้แก่ การลงทุนเพื่อการวิจัยและพัฒนา การพัฒนาวิทยาศาสตร์ เทคโนโลยีและนวัตกรรม การพัฒนาโครงสร้างพื้นฐานและระบบโลจิสติกส์ ให้เป็นระบบโครงข่ายที่สมบูรณ์และมีประสิทธิภาพการพัฒนาทุนมนุษย์ และการปฏิรูปให้การบริหารจัดการ มีประสิทธิภาพ โปร่งใส และมีความรับผิดชอบโดยเฉพาะอย่างยิ่งการปรับปรุงด้านกฎระเบียบและระบบการบริหารราชการแผ่นดิน โดยที่แผนพัฒนาฉบับที่ ๑๒ มุ่งเน้นการนำความคิดสร้างสรรค์และการพัฒนานวัตกรรมเพื่อทำให้เกิดสิ่งใหม่ที่มีมูลค่าเพิ่มทางเศรษฐกิจทั้งในเรื่องกระบวนการผลิตและรูปแบบผลิตภัณฑ์และบริการใหม่ๆ การเปลี่ยนแปลงเทคโนโลยีรูปแบบการดำเนินธุรกิจและการปรับเปลี่ยนวิถีชีวิตของผู้คนในสังคมทั้งที่เป็นการเปลี่ยนแปลงอย่างถอนรากถอนโคนและการพัฒนาต่อยอด รวมถึงการใช้นวัตกรรมสำหรับการพัฒนาสินค้าและบริการทั้งในระดับพื้นฐานจนถึงระดับสูงซึ่งมีผลต่อคุณภาพชีวิต และความเป็นอยู่ของประชาชนในวงกว้าง ดังนั้น การพัฒนาในช่วง ๕ ปี ต่อจากนี้ไปจะเป็นช่วงที่มุ่งเน้นการพัฒนาบนฐานภูมิปัญญาที่เกิดจากการใช้ความรู้และทักษะ การใช้วิทยาศาสตร์ เทคโนโลยี การวิจัยและพัฒนาและการพัฒนานวัตกรรมนำมาใช้ในทุกด้านของการพัฒนา การพัฒนามีความเป็นมิตรต่อสิ่งแวดล้อมและสอดคล้องกับกรอบเป้าหมายการพัฒนาที่ยั่งยืนขยายและสร้างฐานรายได้ใหม่ที่ครอบคลุมทั่วถึงมากขึ้นควบคู่ไปกับการต่อยอดฐานรายได้เดิม สังคมไทยมีคุณภาพและมีความเป็นธรรมโดยมีที่ยืนสำหรับทุกคนในสังคมและไม่ทิ้งใครไว้ข้างหลัง และเป็นการพัฒนา ที่เกิดจากการผนึกกำลังในการผลักดันขับเคลื่อนร่วมกันของทุกภาคส่วน (Thailand 4.0)

ดังนั้น เพื่อให้การขับเคลื่อนการพัฒนาภายใต้แนวคิดและแนวทางดังกล่าวข้างต้นเกิดผลสัมฤทธิ์ได้ตามเป้าหมายในช่วงระยะเวลาต่างๆ แผนพัฒนาฯ ฉบับที่ 12 ได้เน้นย้ำถึงความจำเป็นที่จะต้องปรับเปลี่ยนกลไกการบริหารราชการแผ่นดินสำคัญ ๆ การปรับเปลี่ยนกฎหมายและกฎระเบียบในหลายด้าน

รวมถึงการปรับการบริหารจัดการให้มีธรรมาภิบาลในทุกกระดับ ปลอดภัยระดับ และปรับเปลี่ยนทัศนคติของคนไทยในทุกภาคส่วนให้มีค่านิยมที่ดีงามมีวินัย มีความรับผิดชอบ และมีความพร้อมที่จะเปลี่ยนแปลงและพร้อมรับการเปลี่ยนแปลงโดยยึด หลักการรักษาผลประโยชน์ของส่วนรวม และด้วยสภาพปัญหาที่เรื้อรังและเชื่อมโยงกันซับซ้อนในขณะที่มีการเปลี่ยนแปลงของปัจจัยภายนอกประเทศที่จะส่งผลกระทบต่อการพัฒนาประเทศไทยมากขึ้น การพัฒนาเชิงรุกเพื่อเสริมจุดแข็งและการแก้ปัญหาจุดอ่อนดังกล่าวให้สัมฤทธิ์ผลได้อย่างจริงจังนั้นต้องเป็นการเปลี่ยนแปลงอย่างขนานใหญ่สำหรับประเทศไทยที่มีแผนแม่บทการพัฒนาระยะยาวเป็นกรอบแนวทางที่จะกำกับทิศทาง ดังนั้น ภาคส่วนต่างๆ ในสังคมไทยจึงมีความตระหนักร่วมกันว่าประเทศไทยจำเป็นต้องมีการจัดทำยุทธศาสตร์ชาติให้เป็นแผนแม่บทที่กำหนดเป้าหมายอนาคตประเทศในระยะยาว 20 ปี (พ.ศ.2560- 2579) โดยวางแนวทางการพัฒนาหลักที่ต้องดำเนินการภายใต้ทุกรัฐบาลอย่างต่อเนื่องเพื่อจะบรรลุเป้าหมายอนาคตของประเทศที่วางไว้ โดยที่แผนแม่บทการพัฒนาระยะยาวจะเป็นกรอบที่ช่วยกำกับให้การขับเคลื่อนการพัฒนาประเทศในมิติต่างๆ มีบูรณาการกัน แผนพัฒนาและแผนเฉพาะด้านในระดับต่างๆ มีความเชื่อมโยงเป็นลำดับ ที่เหมาะสมและสอดคล้องกันภายใต้ยุทธศาสตร์ชาติ และการกำหนดเป้าหมายในระยะยาวที่ชัดเจนส่งผลให้ต้องมีความต่อเนื่องในการแก้ปัญหารากเหง้าและการพัฒนาพื้นฐานให้แข็งแกร่ง รวมทั้งต้องมีปรับระบบการติดตามและประเมินผลให้สามารถกำกับให้เกิดความเชื่อมโยงจากระดับยุทธศาสตร์สู่การจัดสรรงบประมาณและการดำเนินงานในระดับปฏิบัติที่สอดคล้องกับเป้าหมายที่เป็นผลผลิต ผลลัพธ์และผลสัมฤทธิ์ในที่สุด

การพัฒนาภายใต้แผนพัฒนาฯ ฉบับที่ 12 จึงเป็น 5 ปี แรกของการขับเคลื่อนยุทธศาสตร์ชาติ 20 ปี (พ.ศ. 2560 - 2579) สู่การปฏิบัติโดยที่ยุทธศาสตร์ชาติ 20 ปี เป็นแผนแม่บทหลักของการพัฒนาประเทศไทยให้มีความมั่นคง มั่งคั่ง และยั่งยืน โดยได้กำหนดเป้าหมายอนาคตประเทศไทยในระยะ 20 ปี พร้อมทั้งประเด็นยุทธศาสตร์และแนวทางหลักที่จะขับเคลื่อนไปสู่เป้าหมายระยะยาวของประเทศที่ได้กำหนดไว้โดยมีแผนพัฒนาฯ ฉบับที่ 12 เป็นเครื่องมือหรือกลไกสำคัญที่สุดที่ถ่ายทอดยุทธศาสตร์ชาติ 20 ปี (พ.ศ. 2560 - 2579) สู่การปฏิบัติในลำดับแรกที่ขับเคลื่อนไปสู่การบรรลุเป้าหมายในระยะยาวได้ในที่สุด โดยมีกลไกตามลำดับต่าง ๆ และกลไกเสริมอื่น ๆ ในการขับเคลื่อนสู่การปฏิบัติให้เกิดประสิทธิผลตามเป้าหมาย ทั้งนี้ แผนพัฒนาฯ ฉบับที่ 12 ได้กำหนดเป้าหมายที่จะต้องบรรลุใน 5 ปี แรกอย่างชัดเจนทั้งในมิติเศรษฐกิจ สังคม และสิ่งแวดล้อม ในการกำหนดเป้าหมายที่จะบรรลุในระยะ 5 ปีนั้น ได้พิจารณา และวิเคราะห์ถึงการต่อยอดให้เกิดผลสัมฤทธิ์จากการดำเนินการต่อไปอีกใน 3 แผน จวบจนถึงแผนพัฒนาฯ ฉบับที่ 15 ในช่วงปี พ.ศ. 2575 - 2579 ซึ่งเป็นช่วงสุดท้ายของยุทธศาสตร์ชาติ การพัฒนาก็จะบรรลุเป้าหมายอนาคตประเทศไทยเป็นประเทศที่พัฒนาแล้วภายในปี 2579 ที่กำหนดไว้ในยุทธศาสตร์ชาติ เป้าหมายการพัฒนาในแผนพัฒนาฯ ฉบับที่ 12 ทั้งในระดับภาพรวมและรายสาขาของการพัฒนาจึงเป็นรายละเอียดและองค์ประกอบของเป้าหมายของยุทธศาสตร์ชาติระยะ 20 ปี ในทุกด้าน โดยที่แผนพัฒนาฯ ฉบับต่อไปก็จะกำหนดเป้าหมายและแนวทางการพัฒนามารับช่วงเมื่อผ่าน 5 ปี แรกของช่วงแผนพัฒนาฯ ฉบับที่ 12 ผ่านไป

## 2.2 หลักการสำคัญของแผนพัฒนาเศรษฐกิจและสังคมแห่งชาติฉบับที่ 12 (พ.ศ. 2560 - 2564)

การพัฒนาประเทศในระยะของแผนพัฒนาฯ ฉบับที่ 12 จะมุ่งบรรลุเป้าหมายในระยะ 5 ปีที่จะสามารถต่อยอดในระยะต่อไปเพื่อให้บรรลุเป้าหมายการพัฒนาระยะยาวตามยุทธศาสตร์ชาติ 20 ปี โดยมีหลักการสำคัญของแผนพัฒนาฯ ดังนี้

1. ยึด “หลักปรัชญาของเศรษฐกิจพอเพียง” ต่อเนื่องมาตั้งแต่แผนพัฒนาฯ ฉบับที่ ๙ เพื่อให้เกิดบูรณาการการพัฒนาในทุกมิติอย่างสมดุลผสมผลมีความพอประมาณ และมีระบบภูมิคุ้มกันและการบริหารจัดการความเสี่ยงที่ดีซึ่งเป็นเงื่อนไขจำเป็นสำหรับการพัฒนาที่ยั่งยืนโดยมุ่งเน้นการพัฒนาคนให้มีความเป็นคนที่สมบูรณ์ สังคมไทยเป็นสังคมคุณภาพ สร้างโอกาสและมีที่ยืนให้กับทุกคนในสังคมได้ดำเนินชีวิตที่ดี มีความสุขและอยู่ร่วมกันอย่างสมานฉันท์ในขณะที่ระบบเศรษฐกิจของประเทศก็เจริญเติบโตอย่างต่อเนื่อง มีคุณภาพ และมีเสถียรภาพ การกระจายความมั่งคั่งอย่างทั่วถึงและเป็นธรรมเป็นการเติบโตที่เป็นมิตรกับสิ่งแวดล้อม รักษาความหลากหลายทางชีวภาพ ชุมชนวิถีชีวิต ค่านิยม ประเพณีและวัฒนธรรม

2. ยึด “คนเป็นศูนย์กลางการพัฒนา” มุ่งสร้างคุณภาพชีวิตและสุขภาวะที่ดีสำหรับคนไทยพัฒนาคนให้มีความเป็นคนที่สมบูรณ์มีวินัย ใฝ่รู้ มีความรู้ มีทักษะ มีความคิดสร้างสรรค์ มีทัศนคติที่ดีรับผิดชอบต่อสังคมมีจริยธรรมและคุณธรรม พัฒนาคอนทุกช่วงวัยและเตรียมความพร้อมเข้าสู่สังคมผู้สูงอายุอย่างมีคุณภาพรวมถึงการสร้างคนให้ใช้ประโยชน์และอยู่กับสิ่งแวดล้อมอย่างเกื้อกูล อนุรักษ์ฟื้นฟู ใช้ประโยชน์ทรัพยากรธรรมชาติและสิ่งแวดล้อมอย่างเหมาะสม

3. ยึด “วิสัยทัศน์ภายใต้ยุทธศาสตร์ชาติ 20 ปี” มาเป็นกรอบของวิสัยทัศน์ประเทศไทย ในแผนพัฒนาฯ ฉบับที่ 12 วิสัยทัศน์ “ประเทศไทยมีความมั่นคง มั่งคั่ง ยั่งยืน เป็นประเทศพัฒนาแล้ว ด้วยการพัฒนาตามหลักปรัชญาของเศรษฐกิจพอเพียง” หรือเป็นคติพจน์ประจำชาติว่า “มั่นคง มั่งคั่ง ยั่งยืน” โดยที่วิสัยทัศน์ดังกล่าวสนองตอบต่อผลประโยชน์แห่งชาติ ได้แก่ การมีเอกราชอธิปไตย และบูรณาภาพแห่งเขตอำนาจรัฐ การดำรงอยู่อย่างมั่นคงยั่งยืนของสถาบันหลักของชาติการดำรงอยู่อย่างมั่นคงของชาติและประชาชนจากภัยคุกคามทุกรูปแบบการอยู่ร่วมกันในชาติอย่างสันติสุขเป็นปึกแผ่นมีความมั่นคงทางสังคมท่ามกลาง พหุสังคมและการมีเกียรติและศักดิ์ศรีของความเป็นมนุษย์ความเจริญเติบโตของชาติ ความเป็นธรรมและความอยู่ดีมีสุขของประชาชน ความยั่งยืนของฐานทรัพยากรธรรมชาติสิ่งแวดล้อม ความมั่นคงทางพลังงาน อาหารและน้ำ ความสามารถในการรักษาผลประโยชน์ของชาติภายใต้การเปลี่ยนแปลงของสภาวะแวดล้อมระหว่างประเทศและการอยู่ร่วมกันอย่างสันติ ประสานสอดคล้องกันด้านความมั่นคงในประชาคมอาเซียนและประชาคมโลกอย่างมีเกียรติและศักดิ์ศรี ประเทศไทยไม่เป็นภาระของโลกและสามารถเกื้อกูลประเทศที่มีศักยภาพทางเศรษฐกิจต่ำกว่า

4. ยึด “เป้าหมายอนาคตประเทศไทยปี ๒๕๗๙” ที่เป็นเป้าหมายในยุทธศาสตร์ชาติ 20 ปี มาเป็นกรอบในการกำหนดเป้าหมายที่จะบรรลุใน 5 ปีแรกและเป้าหมายในระดับย่อยลงมา โดยที่เป้าหมายและตัวชี้วัดในด้านต่าง ๆ มีความสอดคล้องกับกรอบเป้าหมายที่ยั่งยืน (SDGs) ทั้งนี้ เป้าหมายประเทศไทยในปี 2579 ซึ่งเป็นการยอมรับร่วมกันนั้นพิจารณาจากทั้งประเด็นหลักและลักษณะของการ

พัฒนา ลักษณะฐานการผลิตและบริการสำคัญของประเทศ ลักษณะของคนไทยและสังคมไทยที่พึงปรารถนา และกลุ่มเป้าหมายในสังคมไทย โดยกำหนดไว้ดังนี้ “เศรษฐกิจและสังคมไทยมีการพัฒนาอย่างมั่นคงและยั่งยืนบนฐานการพัฒนาที่ยั่งยืน สังคมไทยเป็นสังคมที่เป็นธรรมมีความเหลื่อมล้ำน้อย คนไทยเป็นมนุษย์ที่สมบูรณ์ เป็นพลเมืองที่มีวินัย ตื่นรู้และเรียนรู้ได้ด้วยตนเองตลอดชีวิตมีความรู้ มีทักษะและทัศนคติที่เป็นค่านิยมที่ดี มีสุขภาพร่างกายและจิตใจที่สมบูรณ์ มีความเจริญเติบโตทางจิตวิญญาณมีจิตสาธารณะและทำประโยชน์ต่อส่วนรวม มีความเป็นพลเมืองไทย พลเมืองอาเซียน และพลเมืองโลก ประเทศไทยมีบทบาทที่สำคัญในเวทีนานาชาติ ระบบเศรษฐกิจตั้งอยู่บนฐานของการใช้นวัตกรรมดิจิทัล สามารถแข่งขันในการผลิตได้และค้าขายเป็น มีความเป็นสังคมประกอบการ มีฐานการผลิตและบริการที่มีคุณภาพและรูปแบบที่โดดเด่นเป็นที่ต้องการในตลาดโลก เป็นฐานการผลิตและบริการที่สำคัญ เช่น การให้บริการคุณภาพทั้งด้านการเงิน ระบบโลจิสติกส์ บริการด้านสุขภาพ และท่องเที่ยวคุณภาพ เป็นครัวโลกของอาหารคุณภาพและปลอดภัย เป็นฐานอุตสาหกรรมและบริการอัจฉริยะที่เป็นอุตสาหกรรมแห่งอนาคตที่ใช้นวัตกรรม ทักษะสูงและเทคโนโลยีอัจฉริยะ มาต่อยอดฐานการผลิตและบริการที่มีศักยภาพในปัจจุบันและพัฒนาฐานการผลิตและบริการใหม่ๆ เพื่อนำประเทศไทยไปสู่การมีระบบเศรษฐกิจ สังคม และประชาชนที่มีความเป็นอัจฉริยะ”

**5. ยึด “หลักการเจริญเติบโตทางเศรษฐกิจที่ลดความเหลื่อมล้ำและขับเคลื่อนการเจริญเติบโตจากการเพิ่มผลิตภาพการผลิตบนฐานของการใช้ภูมิปัญญาและนวัตกรรม”** แผนพัฒนาฯ ฉบับที่ 12 มุ่งเน้นการสร้างเสริมความเจริญเติบโตทางเศรษฐกิจที่มีความครอบคลุมทั่วถึงเพื่อเพิ่มขยายฐานกลุ่มประชากร ชั้นกลางให้กว้างขึ้นโดยกำหนดเป้าหมายในการเพิ่มโอกาสทางเศรษฐกิจ โอกาสทางสังคม และรายได้ของกลุ่มประชากรรายได้ต่ำสู่ร้อยละ 40 ให้สูงขึ้น นอกจากนี้การเพิ่มผลิตภาพการผลิตบนฐานของการใช้ ภูมิปัญญาและพัฒนา นวัตกรรมนับเป็นหัวใจสำคัญในการขับเคลื่อนการพัฒนาในระยะต่อไปสำหรับทุกภาคส่วนในสังคมไทย โดยที่เส้นทางการพัฒนาที่มุ่งสู่การเป็นประเทศที่พัฒนาแล้วนั้นกำหนดเป้าหมายทั้งในด้านรายได้ ความเป็นธรรม การลดความเหลื่อมล้ำและขยายฐานคนชั้นกลางการสร้างสังคมที่มีคุณภาพและมีธรรมาภิบาล และความเป็นมิตรต่อสิ่งแวดล้อม

**6. ยึด “หลักการนำไปสู่การปฏิบัติให้เกิดผลสัมฤทธิ์อย่างจริงจังใน 5 ปีที่ต่อยอดไปสู่ผลสัมฤทธิ์ที่เป็นเป้าหมายระยะยาว”** จากการศึกษาที่เป็นกลไกเชื่อมต่อในลำดับแรกที่จะกำกับและ ส่งต่อแนวทางการพัฒนาและเป้าหมายในยุทธศาสตร์ชาติ 20 ปี ให้เกิดการปฏิบัติในทุกระดับและในแต่ละด้านอย่างสอดคล้องกัน แผนพัฒนาฯ ฉบับที่ 12 จึงให้ความสำคัญกับการใช้กลไกประชารัฐที่เป็น การรวมพลังขับเคลื่อนจากทั้งภาครัฐ เอกชน และประชาชนและการกำหนดประเด็นบูรณาการของการพัฒนาที่มีลำดับความสำคัญสูง และได้กำหนดในระดับแผนงาน/โครงการสำคัญที่จะตอบสนองต่อเป้าหมายการพัฒนาได้อย่างแท้จริง รวมทั้งการกำหนดเป้าหมายและตัวชี้วัดที่มีความครอบคลุมหลากหลายมิติมากกว่าในแผนพัฒนาฯ ฉบับที่ผ่าน ๆ มา ในการกำหนดเป้าหมายได้คำนึงถึงความสอดคล้องกับเป้าหมายระยะยาวของยุทธศาสตร์ชาติและการเป็นกรอบกำกับเป้าหมายและตัวชี้วัดในระดับย่อยลงมาที่จะต้องถูกส่ง



ต่อและกำกับให้สามารถดำเนินการให้เกิดขึ้นอย่างมีผลสัมฤทธิ์ภายใต้กรอบการจัดสรรงบประมาณ การติดตามและประเมินผลการใช้จ่ายเงินงบประมาณแผ่นดินและการติดตามประเมินผลการปฏิบัติราชการ รวมทั้งการพัฒนาระบบราชการที่สอดคล้องเป็นสาระเดียวกันหรือเสริมหนุนซึ่งกันและกัน แผนพัฒนาฯ ฉบับที่ 12 จึงกำหนดประเด็นบูรณาการเพื่อการพัฒนาเพื่อเป็นแนวทางสำคัญประกอบการจัดสรรงบประมาณแผ่นดิน รวบรวมและกำหนดแผนงาน/โครงการสำคัญในระดับปฏิบัติและกำหนดจุดเน้นในการพัฒนาเชิงพื้นที่ในระดับสาขาการผลิตและบริการและจังหวัดที่เป็นจุดยุทธศาสตร์สำคัญ ในด้านต่าง ๆ

### 2.3 แผนพัฒนาเศรษฐกิจและสังคมแห่งชาติฉบับที่ 12 (พ.ศ. 2560 – 2564) ประกอบด้วย ยุทธศาสตร์ ดังนี้ 10

- 1) ยุทธศาสตร์ที่ 1 การเสริมสร้างและพัฒนาศักยภาพทุนมนุษย์
- 2) ยุทธศาสตร์ที่ 2 การสร้างความเป็นธรรมและลดความเหลื่อมล้ำในสังคม
- 3) ยุทธศาสตร์ที่ 3 การสร้างความเข้มแข็งทางเศรษฐกิจและแข่งขันได้อย่างยั่งยืน
- 4) ยุทธศาสตร์ที่ 4 การเติบโตที่เป็นมิตรกับสิ่งแวดล้อมเพื่อการพัฒนาอย่างยั่งยืน
- 5) ยุทธศาสตร์ที่ 5 การเสริมสร้างความมั่นคงแห่งชาติเพื่อการพัฒนาประเทศสู่ความมั่งคั่งและ
- 6) ยุทธศาสตร์ที่ 6 การบริหารจัดการในภาครัฐ การป้องกันการทุจริตประพฤติมิชอบและธรรมาภิบาลในสังคมไทย
- 7) ยุทธศาสตร์ที่ 7 การพัฒนาโครงสร้างพื้นฐานและระบบโลจิสติกส์
- 8) ยุทธศาสตร์ที่ 8 การพัฒนาวิทยาศาสตร์ เทคโนโลยี วิจัย และนวัตกรรม
- 9) ยุทธศาสตร์ที่ 9 การพัฒนาภาค เมือง และพื้นที่เศรษฐกิจ
- 10) ยุทธศาสตร์ที่ 10 ความร่วมมือระหว่างประเทศเพื่อการพัฒนา

### 1.3 แผนพัฒนาภาค/แผนพัฒนากลุ่มจังหวัด/แผนพัฒนาจังหวัด

#### 3.1 แผนพัฒนาภาคตะวันออกเฉียงเหนือ

##### ยุทธศาสตร์การพัฒนา

**ยุทธศาสตร์ที่ 1 บริหารจัดการน้ำให้เพียงพอต่อการพัฒนาเศรษฐกิจและคุณภาพชีวิตอย่างยั่งยืน**

##### แนวทางการพัฒนา

1) พัฒนาแหล่งน้ำเดิมและแหล่งน้ำธรรมชาติ เพื่อเพิ่มประสิทธิภาพการกักเก็บน้ำ โดยการปรับปรุงอ่างเก็บน้ำ หนอง ฝายและพื้นที่ชุ่มน้ำที่มีอยู่เดิม และพัฒนาแหล่งน้ำธรรมชาติให้สามารถ เพิ่มปริมาณการกักเก็บ รวมทั้งพัฒนาแหล่งน้ำใต้ดินตามความเหมาะสมของพื้นที่โดยไม่ให้เกิดผลกระทบจากดินเค็ม สร้างแหล่งกักเก็บ (แก้มลิง) อ่างเก็บน้ำ ฝาย และแหล่งน้ำขนาดเล็กในพื้นที่ที่เหมาะสมในพื้นที่ การเกษตร

2) พัฒนาแหล่งน้ำใหม่ในพื้นที่ลุ่มน้ำเลย ชี มูล โดยศึกษา สำรวจ และจัดหาพื้นที่ เพื่อพัฒนาแหล่งน้ำ ตลอดจนการผันน้ำระหว่างลุ่มน้ำ แม่น้ำในภาคและระหว่างภาค

3) พัฒนาระบบส่งและกระจายน้ำ เช่น ระบบสูบน้ำ อาคารบังคับน้ำ คลองส่งน้ำ เป็นต้น

4) บริหารจัดการน้ำแบบบูรณาการ โดยดำเนินการในระดับลุ่มน้ำให้มีความสมดุลระหว่างการใช้ทุกกิจกรรมกับปริมาณน้ำต้นทุน ส่งเสริมการมีส่วนร่วมของผู้เกี่ยวข้องทุกภาคส่วน และมีการจัดทำแผนบริหารจัดการน้ำทั้งในระยะเร่งด่วนและระยะยาวเพื่อป้องกันความเสียหายจากอุทกภัยและภัยแล้ง

**ยุทธศาสตร์ที่ 2 แก้ปัญหาความยากจนและพัฒนาคุณภาพชีวิตผู้มีรายได้น้อยเพื่อลดความเหลื่อมล้ำทางสังคม**

##### แนวทางการพัฒนา

1) พัฒนาอาชีพและรายได้ของคนยากจน โดยสร้างโอกาสให้กลุ่มคนจนมีที่ดินทำกินของตนเอง ส่งเสริมการมีอาชีพ สนับสนุนปัจจัยการผลิตและแหล่งเงินทุนในการประกอบอาชีพ ยกย่องผู้มีฝีมือและอบรมให้ความรู้ เพื่อให้มีรายได้เสริมและเกิดความมั่นคงทางรายได้

2) พัฒนาคุณภาพชีวิตและจัดสวัสดิการให้แก่ผู้สูงอายุ ผู้พิการ และผู้ด้อยโอกาส โดยเพิ่มสวัสดิการทางด้านสังคมให้กับกลุ่มผู้พิการ ผู้ด้อยโอกาส และผู้สูงอายุ ส่งเสริมการมีส่วนร่วมของชุมชน ในการดูแลผู้พิการและผู้สูงอายุ และสนับสนุนการออมเพื่อสร้างความมั่นคงในบั้นปลายชีวิต ยกย่องสถานพยาบาลชุมชนในพื้นที่ห่างไกลให้ได้มาตรฐาน และใช้ประโยชน์จากระบบสื่อสารทางอินเทอร์เน็ต เชื่อมโยง โรงพยาบาลขนาดใหญ่ให้สามารถดูแลผู้ป่วยและผู้สูงอายุ

3) พัฒนาคความรู้ ทักษะอาชีพ และการเรียนรู้ตลอดชีวิต โดยกระจายการบริการด้านการศึกษาที่มีคุณภาพให้มีความเท่าเทียมระหว่างพื้นที่ เพื่อพัฒนาทักษะให้สามารถประกอบอาชีพและมีรายได้ ตามศักยภาพของแต่ละบุคคล ปรับปรุงแหล่งเรียนรู้ในชุมชนและส่งเสริมให้มีระบบการจัดการความรู้ ภูมิปัญญาท้องถิ่น

4) พัฒนาระบบการป้องกันและควบคุมโรคเฉพาะถิ่น แก้ปัญหาโรคพยาธิใบไม้ตับ ในพื้นที่เสี่ยง อาทิ จังหวัดขอนแก่น สกลนคร ร้อยเอ็ด หนองบัวลำภู กาฬสินธุ์ อำนาจเจริญ มหาสารคาม อุตรธานี นครพนม และยโสธร โดยส่งเสริมการเรียนรู้ในการป้องกันโรคพยาธิใบไม้ตับให้แก่ประชาชน ทั้งในชุมชนและเยาวชนในสถานศึกษา ปรับเปลี่ยนพฤติกรรมและค่านิยมในการบริโภคอาหารปรุงสุกจาก ปลาน้ำจืดมีเกล็ด กำจัดสิ่งปฏิกูลจากชุมชนบริเวณรอบแหล่งน้ำอย่างถูกหลักสุขาภิบาล สร้างเครือข่าย โรงพยาบาลในการคัดกรอง เฝ้าระวัง วินิจฉัยและรักษาโรคพยาธิใบไม้ตับและผู้ป่วยมะเร็งท่อน้ำดีพร้อมทั้ง พัฒนาระบบคัดกรองกลุ่มเสี่ยงและระบบฐานข้อมูลเพื่อติดตามการทำงาน

5) พัฒนาโภชนาการแม่และเด็ก โดยส่งเสริมการบริโภคไอโอดีนและให้ความรู้แก่ พ่อแม่หรือผู้ดูแลเด็กในด้านโภชนาการที่เหมาะสม ตั้งแต่เริ่มตั้งครรภ์ และวิธีการเลี้ยงดูเด็กที่เหมาะสม เพื่อกระตุ้นการพัฒนาเด็กในช่วง 0 - 3 ปีแรก และยกระดับศูนย์พัฒนาเด็กเล็กในชุมชนและพื้นที่ห่างไกลให้ได้มาตรฐานเพื่อเสริมสร้างศักยภาพเด็กก่อนวัยเรียน ให้มีพัฒนาการความพร้อมทั้งทักษะสมอง ร่างกาย และสังคม

6) อำนวยความยุติธรรม ลดความเหลื่อมล้ำ โดยยกระดับการให้ความช่วยเหลือ ผู้มีรายได้น้อยและผู้ด้อยโอกาสด้านกฎหมายและคดีความ บูรณาการการทำงานร่วมกันระหว่างหน่วยงานภาครัฐและเครือข่ายภาคประชาชนในการแก้ไขข้อพิพาทในชุมชนโดยสันติวิธีและสร้างการรับรู้กฎหมายเพื่อสร้างภูมิคุ้มกันในการปกป้องตนเองไม่ให้ตกเป็นเหยื่อ

### **ยุทธศาสตร์ที่ 3 สร้างความเข้มแข็งของฐานเศรษฐกิจภายในควบคู่กับการแก้ปัญหาทรัพยากรธรรมชาติและสิ่งแวดล้อม**

#### **แนวทางการพัฒนา**

1) พัฒนาอาชีพและรายได้ของเกษตรกร โดยสร้างความมั่นคงของเกษตรกรรายย่อย โดยยึดหลักปรัชญาของเศรษฐกิจพอเพียง เกษตรทฤษฎีใหม่ เกษตรทางเลือก เกษตรกรรมยั่งยืน และเกษตรแปลงใหญ่ สนับสนุนการรวมกลุ่มเกษตรกร พัฒนาความเข้มแข็งขององค์กรและสถาบันเกษตรกรพัฒนาเครือข่ายวิสาหกิจชุมชนหรือสหกรณ์การเกษตร พัฒนาเกษตรกรรุ่นใหม่ให้เป็นมืออาชีพ สนับสนุนการเข้าถึง แหล่งเงินทุนที่เป็นธรรม นำร่องในจังหวัดกาฬสินธุ์ นครพนม บุรีรัมย์ อำนาจเจริญ มุกดาหาร ยโสธร มหาสารคาม สกลนคร อุบลราชธานี อุตรธานี ศรีสะเกษ และหนองบัวลำภู

2) พัฒนาพื้นที่ทุ่งกุลาร้องไห้ให้เป็นแหล่งผลิตข้าวหอมมะลิคุณภาพสูง ในพื้นที่จังหวัดยโสธร สุรินทร์ ร้อยเอ็ด มหาสารคาม และศรีสะเกษ รวมทั้งพื้นที่ที่มีศักยภาพอื่นๆ โดยปรับกระบวนการผลิต ให้อยู่ภายใต้มาตรฐานเกษตรปลอดภัย พัฒนาห่วงโซ่เกษตรอินทรีย์ให้ครอบคลุมทุกขั้นตอนการผลิตพร้อมทั้ง ขยายพื้นที่เกษตรอินทรีย์ โดยส่งเสริมการผลิต การยกระดับราคาสินค้าเกษตรอินทรีย์ให้แตกต่างจากสินค้า เกษตรที่ใช้สารเคมี และการพัฒนาระบบการรับรองมาตรฐานเกษตรอินทรีย์ การส่งเสริมกระบวนการตรวจ รับรองแบบมีส่วนร่วมในการตรวจสอบกันเองของสมาชิกกลุ่มผู้ผลิตและชุมชน รวมทั้งการจัดทำโซนนิ่งระบบ เกษตรอินทรีย์อย่างเป็นรูปธรรม โดยนำร่องในพื้นที่ที่มีความพร้อมและเหมาะสม

และเชื่อมโยงไปสู่ การท่องเที่ยวเชิงเกษตรหรือการท่องเที่ยววิถีไทยเพื่อขยายฐานรายได้ พร้อมทั้งจัดทำฐานข้อมูลเกษตรอินทรีย์ เพื่อเป็นข้อมูลในการวางแผนการผลิตที่เหมาะสม สนับสนุนการวิจัยและพัฒนานวัตกรรมใหม่ๆ ให้ตอบสนองตลาดสินค้าเพื่อสุขภาพและการส่งออก จัดตั้งกองทุนเกษตรอินทรีย์ ตลอดจนมาตรการส่งเสริมตลาดสีเขียว ในชุมชนและท้องถิ่น ส่งเสริมเกษตรกรและกลุ่มเกษตรกรจำหน่ายสินค้าผ่านช่องทางพาณิชย์อิเล็กทรอนิกส์ (E-Commerce) ทั้งภายในประเทศและต่างประเทศ

3) ส่งเสริมการปรับเปลี่ยนไปสู่สินค้าเกษตรชนิดใหม่ตามศักยภาพของพื้นที่(Zoning)และความต้องการตลาด โดยส่งเสริมการปลูกพืชผัก ผลไม้ และไม้ดอก ในพื้นที่จังหวัดเลย หนองคาย บึงกาฬ นครพนม ศรีสะเกษ และอุบลราชธานีโดยสนับสนุนการปรับปรุงพัฒนาพันธุ์ การตรวจรับรองมาตรฐานสินค้า เกษตร การประชาสัมพันธ์และการจัดตั้งตลาดกลาง รวมทั้งส่งเสริมการปลูกพืชสมุนไพรสำคัญที่เป็นสารตั้งต้นใน การแปรรูปผลิตสินค้า ในพื้นที่นำร่องจังหวัดสกลนคร มหาสารคาม เลย และอุบลราชธานี ให้มีปริมาณมากพอและมีคุณภาพตามระบบมาตรฐานการเกษตรตามความต้องการของตลาดทั้งในและต่างประเทศ และจัดทำฐานข้อมูล พื้นที่ปลูกพืชสมุนไพรเพื่อการบริหารจัดการ และส่งเสริมการเลี้ยงโคเนื้อคุณภาพสูงในพื้นที่จังหวัดสกลนคร มุกดาหาร นครพนม นครราชสีมา สุรินทร์ ชัยภูมิ บุรีรัมย์และอุบลราชธานี และโคนม ในพื้นที่จังหวัด นครราชสีมา ขอนแก่น โดยสนับสนุนการปรับปรุงพันธุ์ ส่งเสริมการปลูกแปลงหญ้าและปรับปรุงคุณภาพอาหาร สัตว์ พัฒนาเทคโนโลยีการเลี้ยงและทักษะเกษตรกร รวมทั้งการจัดระบบมาตรฐานโรงฆ่าสัตว์ให้ได้มาตรฐาน อุตสาหกรรม (GMP) และเพิ่มช่องทางการจำหน่ายและขยายตลาดไปสู่อาเซียน

4) ส่งเสริมและพัฒนาเศรษฐกิจชีวภาพ (Bio Economy) ให้เป็นฐานรายได้ใหม่ที่สำคัญของภาค โดยมุ่งลงทุนสร้างเศรษฐกิจฐานของการวิจัยและนวัตกรรมระดับสูง ในลักษณะสหวิทยาการที่ใช้ ทรัพยากรฐานชีวภาพ (พืช สัตว์ จุลินทรีย์) รวมถึงวัสดุเหลือทิ้งทางการเกษตร ของเสียและน้ำเสียจากโรงงาน อุตสาหกรรม ฟาร์มปศุสัตว์ และชุมชน พัฒนาต่อยอดเป็นผลิตภัณฑ์ชีวภาพที่มีมูลค่าสูง ก่อให้เกิดความก้าวหน้า และนวัตกรรมในมิติใหม่ๆ ที่ส่งผลต่อการปฏิรูปภาคเกษตร อาหาร สาธารณสุขและการแพทย์ พลังงาน อุตสาหกรรมเคมี และภาคสังคม โดยพัฒนาให้นครราชสีมา ขอนแก่น อุบลราชธานี และสกลนคร เป็นศูนย์กลาง อุตสาหกรรมเกษตรแปรรูปและอาหารแบบครบวงจร ส่งเสริมการแปรรูปสมุนไพรในพื้นที่จังหวัดสกลนคร มหาสารคาม สุรินทร์ และอำนาจเจริญ โดยพัฒนาเทคโนโลยีการผลิตให้ได้มาตรฐาน GMP พัฒนาระบบรับรอง ผลิตภัณฑ์สมุนไพรและสร้างแบรนด์เพื่อเพิ่มขีดความสามารถในการแข่งขันและส่งออก ส่งเสริมอุตสาหกรรมใหม่ และธุรกิจแนวใหม่ในพื้นที่กลุ่มจังหวัดภาคตะวันออกเฉียงเหนือตอนกลางและตอนล่าง ด้วยการพัฒนาต่อยอดจากวัตถุดิบและของเหลือทิ้งทางการเกษตร/อุตสาหกรรม และฐานความหลากหลายทางชีวภาพไปสู่ ผลิตภัณฑ์มูลค่าสูง เช่น เอทานอล พลาสติกชีวภาพ (bio-plastic) สารสกัดจากพืชมูลค่าสูง เอนไซม์/อาหาร เสริมสุขภาพจากจุลินทรีย์ เป็นต้น รวมทั้งสร้างความมั่นคงทางพลังงานระดับชุมชน จากการนำวัตถุดิบในชุมชน ของเหลือทิ้งทางการเกษตร

ขยะครัวเรือน มาผลิตเป็นพลังงานเพื่อใช้ภายในครัวเรือนหรือชุมชน และส่งเสริม การใช้พลังงานหมุนเวียน ในระดับชุมชน

5) ส่งเสริมและสนับสนุนธุรกิจ SMEs ธุรกิจ Startup และวิสาหกิจชุมชน ผลิตสินค้าอุปโภคบริโภค ในพื้นที่เชื่อมโยงระเบียงเศรษฐกิจแนวตะวันออก-ตะวันตก ได้แก่ จังหวัดชัยภูมิ ขอนแก่น กาฬสินธุ์ร้อยเอ็ด มุกดาหาร เพื่อการส่งออกสู่ประเทศเพื่อนบ้าน โดยเน้นอุตสาหกรรมสีเขียวและการใช้วัตถุดิบ ในพื้นที่ รวมทั้งสนับสนุนความรู้ด้านกฎ ระเบียบที่เกี่ยวข้อง ส่งเสริมการเข้าถึงแหล่งเงินทุนที่เป็นธรรมการพัฒนาช่องทางการตลาดในต้นทุนที่ต่ำโดยใช้เทคโนโลยีสารสนเทศ เช่น e-Commerce, e-Marketing เป็นต้น

6) ยกระดับมาตรฐานสินค้ากลุ่มผ้าไหม ผ้าฝ้าย ผ้าย้อมคราม และส่งเสริมพื้นที่ที่มีศักยภาพให้ก้าวไปสู่การเป็นศูนย์กลางแฟชั่นในระดับภูมิภาค อาทิ กาฬสินธุ์ ขอนแก่น ชัยภูมิ นครราชสีมา สุรินทร์ และสกลนคร เป็นต้น โดยส่งเสริมการพัฒนาคุณภาพสินค้า การออกแบบ และตราสัญลักษณ์พัฒนา เทคโนโลยีและงานศึกษาวิจัยสร้างนวัตกรรมเพิ่มมูลค่า พร้อมทั้งพัฒนาและยกระดับผลิตภัณฑ์ชุมชนอื่นๆ ยกระดับผู้ประกอบการและนักออกแบบรุ่นใหม่ ให้มีทักษะ มีความรู้ความสามารถทั้งการออกแบบ และการจัดการ เพื่อให้สินค้ามีความหลากหลายและทันสมัย สร้างความเชื่อมโยงระหว่างวิสาหกิจชุมชนและวิสาหกิจ ขนาดกลางและขนาดย่อมกับภาคอุตสาหกรรม และส่งเสริมการจับคู่ธุรกิจเพื่อสร้างโอกาสทางธุรกิจ

7) พัฒนาเมืองศูนย์กลางจังหวัดเป็นเมืองน่าอยู่ โดยจัดระบบสาธารณสุขปโภค สาธารณูปการ ที่มีคุณภาพและเพียงพอต่อความต้องการของประชาชนและกิจกรรมเศรษฐกิจในเมือง จัดระบบ บริการสังคมที่ได้มาตรฐาน ที่อยู่อาศัยของผู้มีรายได้น้อย ให้ความสำคัญต่อการผังเมือง การเพิ่มพื้นที่สีเขียวความสะอาดและดูแลความปลอดภัยของประชาชน และรักษาความสมดุลของระบบนิเวศ

8) พื้นฟูทรัพยากรป่าไม้ให้คงความอุดมสมบูรณ์และรักษาความหลากหลายทางชีวภาพของพื้นที่ต้นน้ำในพื้นที่จังหวัดเลย อุดรธานี สกลนคร ชัยภูมิ และนครราชสีมา โดยกำหนด และทำเครื่องหมายแนวเขตพื้นที่ป่าอนุรักษ์และพื้นที่ป่านอกเขตอนุรักษ์ให้ชัดเจน ส่งเสริมประชาชนมีส่วนร่วมในการฟื้นฟู ป่าปลูกป่า และป้องกันการบุกรุก เพื่อรักษาพื้นที่ป่าต้นน้ำและป้องกันการชะล้างพังทลายของดิน รวมถึงการอนุรักษ์พื้นที่ชุ่มน้ำ

9) ส่งเสริมและสนับสนุนการศึกษาค้นคว้าวิจัยเพื่อพัฒนาความรู้ เทคโนโลยี นวัตกรรม และความคิดสร้างสรรค์ ในการพัฒนาภาค โดยใช้ประโยชน์จากสถาบันการศึกษา หน่วยงานด้านการวิจัยพัฒนา ที่กระจายตัวอยู่ในพื้นที่ สร้างความเชื่อมโยงสถาบันการศึกษา และภาคเอกชนเพื่อพัฒนาเครือข่ายของอุตสาหกรรมในลักษณะคลัสเตอร์ สนับสนุนสถาบันการศึกษาหรือสถาบันวิจัย ให้มีความพร้อมด้านโครงสร้างพื้นฐานและบุคลากรด้านวิทยาศาสตร์ เทคโนโลยี และนวัตกรรม ส่งเสริมและสนับสนุนการวิจัยในชั้นประยุกต์ และทดลองเพิ่มขึ้น ทั้งการจัดทำผลิตภัณฑ์ต้นแบบ การทำวิจัยตลาด การทดสอบผลิตภัณฑ์

และโรงงานนำร่องเพื่อให้สามารถแปลงงานวิจัยไปสู่การใช้ประโยชน์ในเชิงพาณิชย์ได้อย่างเป็นรูปธรรมมากขึ้น

#### ยุทธศาสตร์ที่ 4 พัฒนาการท่องเที่ยวเชิงบูรณาการ

##### แนวทางการพัฒนา

1) พัฒนาและส่งเสริมการท่องเที่ยวเชิงประเพณีวัฒนธรรมในทุกพื้นที่ โดยส่งเสริมชุมชนในการสร้างสรรค์กิจกรรมหรือเทศกาลประจำถิ่นในแต่ละเดือนในพื้นที่ต่างๆ โฆษณาประชาสัมพันธ์แก่นักท่องเที่ยวทั้งชาวไทยและต่างประเทศ เพื่อสร้างการรับรู้สินค้า บริการ และแหล่งท่องเที่ยวที่สะท้อนอัตลักษณ์ของชุมชน พัฒนาแบรนด์และสื่อสารความแตกต่างของชุมชนต่างๆ ในรูปแบบการเล่าเรื่อง (Storytelling) ส่งเสริมการขายแพ็คเกจการท่องเที่ยวเพื่อกระตุ้นการท่องเที่ยวนอกฤดูกาล ส่งเสริมการตลาดแบบมีเป้าหมาย เฉพาะกลุ่ม เช่น กลุ่มผู้สูงอายุ กลุ่มนักเรียนนักศึกษา กลุ่มผู้ปฏิบัติธรรม กลุ่มสุภาพสตรี เป็นต้น

๒) พัฒนาและส่งเสริมการท่องเที่ยวอารยธรรมอีสานใต้ในพื้นที่จังหวัดนครราชสีมา บุรีรัมย์ สุรินทร์ ศรีสะเกษ และอุบลราชธานี โดยบูรณาการจัดการแผนท่องเที่ยวในแต่ละจังหวัดที่ดึงดูดเด่นหรือ อัตลักษณ์ของแต่ละพื้นที่มาสร้างเส้นทางท่องเที่ยวเชื่อมโยงแหล่งท่องเที่ยวในเขตอารยธรรมอีสานใต้ และ เชื่อมโยงสู่ประเทศลาว กัมพูชา และเวียดนาม เพื่อเพิ่มระยะเวลาพำนักและค่าใช้จ่ายเฉลี่ยต่อหัวของกลุ่ม นักท่องเที่ยวคุณภาพทั้งชาวไทยและต่างประเทศ พัฒนาสินค้าและบริการที่มีจุดเด่นหรืออัตลักษณ์ที่สร้างจากทุน ทางวัฒนธรรม เพื่อให้เกิดความจดจำและสร้างความโดดเด่น ลอกเลียนได้ยาก พัฒนาบุคลากร และผู้ประกอบการการท่องเที่ยวให้เป็นมืออาชีพ รักษามาตรฐานการให้บริการจัดทำแผนที่ท่องเที่ยวให้ท่องเที่ยวได้ตลอดทั้งปี พัฒนาระบบโลจิสติกส์ ขนถ่ายนักท่องเที่ยวอย่างเป็นระบบไปสู่ แหล่งท่องเที่ยว ดูแลความปลอดภัยและสุขลักษณะให้นักท่องเที่ยว

๓) พัฒนาและส่งเสริมการท่องเที่ยววิถีชีวิตลุ่มน้ำโขง ในพื้นที่จังหวัดเลย หนองคาย บึงกาฬ นครพนม มุกดาหาร อุบลราชธานี และสกลนคร และพัฒนาเส้นทางเชื่อมโยงแหล่งท่องเที่ยวกับประเทศเพื่อนบ้าน อาทิ สี่เหลี่ยมวัฒนธรรมล้านช้าง เลย – อุตรธานี - หนองบัวลำภู - หนองคาย - สปป.ลาว โดยพัฒนาแหล่งท่องเที่ยว สินค้าและบริการ ให้สอดคล้องกับกระแสนิยมการท่องเที่ยวเชิงวัฒนธรรมของสองฝั่งโขง พัฒนากิจกรรมการท่องเที่ยวให้มีความหลากหลาย อาทิ การท่องเที่ยว/พักผ่อนชมทัศนียภาพและวิถี ชีวิตลุ่มแม่น้ำโขง (Leisure/Lifestyle) การท่องเที่ยวด้วยจักรยานและการเดินทางแบบคาราวาน (Cycling/Caravan Tours) การท่องเที่ยวเชิงมหกรรม (Festivals/Events) เป็นต้น พัฒนาถนนเชื่อมโยงระหว่าง แหล่งท่องเที่ยว พัฒนาท่าเรือให้ได้มาตรฐานความปลอดภัย ส่งเสริมการบริหารจัดการที่เกิดจากชุมชนเพื่อสร้าง งานและรายได้ เน้นพัฒนาผู้ประกอบการด้านการจัดการและทักษะทางภาษาเพื่อรองรับนักท่องเที่ยวต่างชาติที่ เพิ่มขึ้น

๔) พัฒนาและส่งเสริมการท่องเที่ยวยุคก่อนประวัติศาสตร์ ในจังหวัดขอนแก่น กาฬสินธุ์ อุตรธานีหนองบัวลำภูและชัยภูมิโดยพัฒนาแหล่งท่องเที่ยวและพิพิธภัณฑ์ให้เป็นแหล่งเรียนรู้เชิงสร้างสรรค์

และมีชีวิต ออกแบบการจัดแสดง จัดนิทรรศการ มัลติมีเดีย หรือกิจกรรมต่าง ๆ ให้ผู้ชมมีส่วนร่วม มีความสนุกเรียนรู้เสมอ (play and learn) ทั้งภาษาไทยและต่างประเทศเพื่อขยายฐานนักท่องเที่ยวที่สนใจศึกษา วัฒนาการของภาคอีสานตั้งแต่ยุคก่อนประวัติศาสตร์จนถึงปัจจุบัน ปลูกฝังให้เด็กเข้าพิพิธภัณฑ์ผ่าน กิจกรรมทัศนศึกษาของโรงเรียนและนันทนาการของครอบครัว พัฒนาสินค้า/บริการ/ของที่ระลึก ปรับปรุง สิ่งอำนวยความสะดวกในแหล่งท่องเที่ยวให้ได้มาตรฐาน โฆษณาประชาสัมพันธ์อย่างต่อเนื่อง พัฒนาระบบขนส่ง สาธารณะเข้าสู่แหล่งท่องเที่ยวเพื่อให้เข้าถึงได้ง่ายและกลับมาได้บ่อยครั้ง

๕) พัฒนาและส่งเสริมการท่องเที่ยวเชิงกีฬาในพื้นที่จังหวัดบุรีรัมย์ ศรีสะเกษ นครราชสีมา โดยส่งเสริมและสนับสนุนอุตสาหกรรมกีฬาให้ครอบคลุมทุกมิติ เพื่อสร้างมูลค่าเพิ่มทั้งจาก การกีฬาและธุรกิจที่เกี่ยวข้อง อาทิ ธุรกิจการแข่งขันต่างๆ การผลิตอุปกรณ์/ชุดกีฬา/ของที่ระลึก สนามแข่งขัน อาหารเสริมและเครื่องดื่ม โรงแรม ร้านอาหาร การเดินทางและขนส่ง ประกันภัย สถาบันพัฒนากีฬาอาชีพทุกระดับ เป็นต้น ส่งเสริมการศึกษาในด้านเวชศาสตร์การกีฬา วิทยาศาสตร์การกีฬา และการบริหารจัดการธุรกิจกีฬา เพื่อผลิตบุคลากรรองรับการขยายตัวของอุตสาหกรรมกีฬา สนับสนุนการจัดมหกรรมกีฬานานาชาติ รวมทั้งส่งเสริมกิจกรรมทางการตลาดและการประชาสัมพันธ์เพื่อสร้างการรับรู้ให้กับนักท่องเที่ยว

๖) พัฒนาและส่งเสริมการท่องเที่ยวธรรมชาติในจังหวัดชัยภูมิ เลย นครราชสีมา อุบลราชธานี โดยส่งเสริมการท่องเที่ยวที่คำนึงถึงขีดความสามารถในการรองรับของระบบนิเวศเพื่อให้เกิดความสมดุลและยั่งยืน มุ่งเน้นนักท่องเที่ยวคุณภาพเพื่อให้สอดคล้องกับกิจกรรมการท่องเที่ยวที่มุ่งเน้นให้เกิดความคุ้มค่าต่อประสบการณ์มากกว่าการท่องเที่ยวที่คุ้มค่าเงิน สนับสนุนให้คนไทยเดินทางมาท่องเที่ยวในพื้นที่มากขึ้น เพื่อลดการพึ่งพิงตลาดต่างประเทศ รวมทั้งให้ความรู้นักท่องเที่ยวในการอนุรักษ์ทรัพยากรธรรมชาติและ การจัดการขยะอย่างถูกวิธี

๗) พัฒนาแหล่งท่องเที่ยวและสิ่งอำนวยความสะดวกให้ได้มาตรฐาน ประชาสัมพันธ์การท่องเที่ยว และพัฒนาเส้นทางการท่องเที่ยวที่เชื่อมโยงในลักษณะเครือข่ายเพื่อกระจายนักท่องเที่ยวจากเมืองหลักไปสู่ชุมชนและท้องถิ่น เชื่อมโยงกิจกรรมการท่องเที่ยวระหว่างภาคเอกชน กับชุมชนและท้องถิ่นทั้งใน ประเทศและกับประเทศเพื่อนบ้าน ที่สอดคล้องกับความต้องการของนักท่องเที่ยว รวมทั้งพัฒนาทักษะฝีมือ บุคลากรในภาคบริการและการท่องเที่ยว จัดฝึกอบรมมัคคุเทศก์ด้านภาษาต่างประเทศ นอกจากนั้นพัฒนาสินค้า OTOP สินค้าวิสาหกิจชุมชน ของที่ระลึก ร้านอาหาร ที่พักให้มีคุณภาพดี ส่งเสริมการท่องเที่ยวเฉพาะกลุ่มตาม ความสนใจของนักท่องเที่ยว รวมถึงระบบการจัดการสิ่งแวดล้อมในแหล่งท่องเที่ยว

ยุทธศาสตร์ที่ 5 ใช้โอกาสจากการพัฒนาโครงข่ายคมนาคมขนส่งที่เชื่อมโยงพื้นที่ เศรษฐกิจหลักภาคกลางและพื้นที่ระเบียงเศรษฐกิจภาคตะวันออก (EEC) เพื่อพัฒนาเมือง และพื้นที่เศรษฐกิจใหม่ๆ ของภาค

แนวทางการพัฒนา

1) เร่งพัฒนาโครงสร้างพื้นฐานขนาดใหญ่ที่เชื่อมโยงภาคกับพื้นที่เศรษฐกิจหลักภาคกลาง และพื้นที่ระเบียงเศรษฐกิจภาคตะวันออก (EEC) ให้แล้วเสร็จตามแผน อาทิ แผนการพัฒนารถไฟความเร็วสูง การพัฒนาโครงข่ายรถไฟทางคู่ และโครงการทางหลวงพิเศษระหว่างเมืองตามยุทธศาสตร์แผนพัฒนาโครงสร้างพื้นฐานด้านคมนาคมขนส่งของไทย พ.ศ.2558 – 2565 (ภาคตะวันออกเฉียงเหนือ)

2) เร่งพัฒนาโครงข่ายระบบการคมนาคมขนส่งภายในภาคให้เป็นระบบที่สมบูรณ์ อาทิ การพัฒนารถไฟสายใหม่ (บ้านไผ่-นครพนม) โครงการพัฒนาท่าอากาศยานภายในภาค 6 แห่ง (อุดรธานี อุบลราชธานี บุรีรัมย์ ร้อยเอ็ด นครราชสีมา และขอนแก่น) และขยายถนน 4 ช่องจราจรเพื่อเพิ่มประสิทธิภาพ ทางหลวง

3) พัฒนาเมืองสำคัญ ขอนแก่น นครราชสีมา ให้เป็นเมืองศูนย์กลางการค้า การลงทุน การบริการสุขภาพและศูนย์กลางการศึกษา โดยพัฒนาและปรับปรุงโครงสร้างพื้นฐานเชื่อมโยงกับระบบโครงสร้างพื้นฐานหลักที่เชื่อมโยงระหว่างภาค เร่งรัดพัฒนาระบบขนส่งรางเบาเมืองขอนแก่น พร้อมทั้งส่งเสริมระบบขนส่งสาธารณะในเมืองให้เชื่อมโยงระหว่างเมืองและระบบขนส่งอื่น

4) พัฒนาพื้นที่รอบสถานีขนส่งระบบรางในเมืองที่มีศักยภาพที่สำคัญ อาทิ เมืองขอนแก่น และบริเวณเมืองชายแดนที่มีศักยภาพ รวมทั้งบริเวณใกล้พื้นที่เขตเศรษฐกิจพิเศษชายแดน อาทิ เมืองนครพนม เมืองหนองคาย เมืองมุกดาหาร โดยสนับสนุนให้มีการจัดทำโครงการนำร่องที่ใช้แนวทาง การจัดรูปที่ดิน การวางผังเมืองควบคู่กับการพัฒนาเมืองแบบประหยัดพลังงาน

**ยุทธศาสตร์ที่ 6 พัฒนาความร่วมมือและใช้ประโยชน์จากข้อตกลงกับประเทศ เพื่อนบ้านในการสร้างความเข้มแข็งทางเศรษฐกิจตามแนวชายแดนและแนวระเบียงเศรษฐกิจ**

#### **แนวทางการพัฒนา**

1) พัฒนาด่านชายแดน โดยพัฒนาโครงสร้างพื้นฐานบริเวณด่านศุลกากรให้เพียงพอ สนับสนุนการจัดการด่านพรมแดนแบบเบ็ดเสร็จ CIQ (Customs/Immigration/Quarantine) ให้ได้มาตรฐานสากลเร่งเชื่อมต่อระบบสารสนเทศภายในและระหว่างหน่วยงานเพื่อสามารถให้บริการ ณ จุดเดียว (National Single Window) เพิ่มอัตรากำลังเจ้าหน้าที่ให้เพียงพอ พัฒนาลิขิตอำนวยความสะดวก บริเวณจุดผ่อนปรนการค้าชายแดนที่มีศักยภาพ

2) พัฒนาโครงสร้างพื้นฐานเชื่อมโยงชายแดน โดยเร่งก่อสร้างสะพานมิตรภาพไทย - ลาว แห่งที่ 5 (บึงกาฬ-ปากซัน) เพื่อเชื่อมโยงโครงข่ายเส้นทางคมนาคมระหว่างไทย ลาว เวียดนาม และจีน ให้มีความสะดวก ประหยัดเวลาและค่าใช้จ่ายในการเดินทาง

3) พัฒนาพื้นที่เขตพัฒนาเศรษฐกิจพิเศษชายแดน โดยพัฒนาเมืองมุกดาหารเป็นพื้นที่ นำร่อง เพื่อเสริมสร้างศักยภาพในการลงทุนและสร้างความร่วมมือกับประเทศเพื่อนบ้านในการพัฒนาเศรษฐกิจชายแดน พร้อมทั้งเร่งรัดการดำเนินงานโครงการและมาตรการสำคัญในเขตเศรษฐกิจพิเศษ นครพนม หนองคาย ให้มีความพร้อมด้านโครงสร้างพื้นฐาน และบริการ CIQ ที่ได้มาตรฐานสากล

### **3.2 แผนพัฒนากลุ่มจังหวัด**



## ยุทธศาสตร์กลยุทธ์การพัฒนากลุ่มจังหวัดฯ

### ยุทธศาสตร์ที่ 1 การเพิ่มศักยภาพการค้าชายแดน

#### กลยุทธ์ 1.1 พัฒนาศูนย์ข้อมูล และระบบฐานข้อมูล ด้านการค้า การลงทุน

- 1) โครงการศูนย์บริการข้อมูลแบบเบ็ดเสร็จด้านการค้าการลงทุน ณ จุดผ่านแดน 33 กลยุทธ์ 1.2 : เพิ่มศักยภาพผู้ประกอบการและแรงงาน
- 2) โครงการเพิ่มศักยภาพและยกระดับแรงงาน กลยุทธ์ 1.3 : ส่งเสริมและพัฒนาการค้าการลงทุนให้มีประสิทธิภาพ
- 3) โครงการส่งเสริมการค้าการลงทุนและเพิ่มศักยภาพผู้ประกอบการและอุตสาหกรรม
- 4) โครงการส่งเสริมการค้าการลงทุนให้ผู้ประกอบการแข่งขันได้
- 5) โครงการปรับปรุงเส้นทางเชื่อมโยงกลุ่มจังหวัดเพื่อสนับสนุนการค้าและการลงทุน
- 6) โครงการเพิ่มศักยภาพการค้าชายแดน
- 7) โครงการพัฒนาเศรษฐกิจการค้าชายแดนสู่อาเซียน

### ยุทธศาสตร์ที่ 2 การยกระดับการค้า การผลิตสินค้าทางการเกษตร

#### กลยุทธ์ 2.1 พัฒนาและปรับปรุงแหล่งน้ำเพื่อการเกษตร

- 1) โครงการปรับปรุงโครงสร้างพื้นฐานเพื่อเพิ่มผลผลิตทางการเกษตร โดยการพัฒนาและฟื้นฟูลุ่มน้ำอย่างเป็นระบบ

#### กลยุทธ์ 2.2 พัฒนาทักษะแรงงานด้านการเกษตร(ยางพารา)

- 1) โครงการพัฒนาศักยภาพและยกระดับมาตรฐานแรงงานด้านการเกษตร

#### กลยุทธ์ 2.3 เพิ่มประสิทธิภาพการผลิต ผลผลิตทางการเกษตร

- 1) โครงการเพิ่มประสิทธิภาพการผลิตยางพารา
- 2) โครงการเพิ่มประสิทธิภาพการผลิตข้าว
- 3) โครงการเพิ่มประสิทธิภาพการผลิตมันสำปะหลัง
- 4) โครงการเพิ่มประสิทธิภาพการผลิตอ้อยโรง
- 5) โครงการเพิ่มประสิทธิภาพการข้าวโพดเลี้ยงสัตว์
- 6) โครงการติดตามและประเมินผลและประชาสัมพันธ์ต่อเนื่อง
- 7) โครงการพัฒนาระบบข้อมูลสารสนเทศด้านการเกษตร

#### กลยุทธ์ 2.4 เพิ่มศักยภาพการผลิตผลผลิตทางการเกษตร

- 1) โครงการพัฒนาอาชีพการเลี้ยงโคเนื้อคุณภาพ
- 2) โครงการเลี้ยงกระบืออย่างยั่งยืน เพื่อลดต้นทุนการผลิต
- 3) โครงการพัฒนาศักยภาพเกษตรกรอาชีพด้านการประมง

### กลยุทธ์ 2.5 ส่งเสริมและสนับสนุนการผลิต และการแปรรูปสินค้าเกษตรให้ได้มาตรฐาน

- 1) โครงการส่งเสริมและสนับสนุนการแปรรูปยางพาราให้ได้มาตรฐาน
- 2) โครงการศึกษา การบริหารจัดการวงโซ่อุปทานยางพารา
- 3) โครงการผลิตสินค้าเกษตรปลอดภัย

### กลยุทธ์ 2.6 สร้างเครือข่ายการบริหารจัดการการเกษตรแบบครบวงจรและพัฒนาช่องทางทางการตลาด

- 1) โครงการพัฒนาศักยภาพการบริหารจัดการสถาบันเกษตรกรและพัฒนาสหกรณ์การตลาด

## ยุทธศาสตร์ที่ 3 การพัฒนาศักยภาพการท่องเที่ยวเชิงนิเวศ

### กลยุทธ์ 3.1 การพัฒนาศูนย์ข้อมูล และระบบฐานข้อมูลด้านการท่องเที่ยว

- 1) โครงการพัฒนาศูนย์ข้อมูล และระบบฐานข้อมูลด้านการท่องเที่ยว
- 2) โครงการจัดทำป้ายประชาสัมพันธ์การท่องเที่ยว

### กลยุทธ์ 3.2 พัฒนาศูนย์ข้อมูลด้านการท่องเที่ยว

- 1) โครงการเพิ่มศักยภาพบุคลากรด้านการท่องเที่ยว

### กลยุทธ์ 3.3 พัฒนาแหล่งท่องเที่ยวเพื่อรองรับนักท่องเที่ยวทั้งในและต่างประเทศ

- 1) โครงการพัฒนาแหล่งท่องเที่ยวเพื่อรองรับนักท่องเที่ยว ทั้งในและต่างประเทศ
- 2) โครงการขุดลอกหนองกอมเกาะเพื่อให้เป็นพื้นที่รับน้ำและเป็นหนองน้ำสาธารณะ และการท่องเที่ยว

### กลยุทธ์ 3.4 พัฒนาเครือข่ายอุตสาหกรรมท่องเที่ยวและบริการ

- 1) โครงการพัฒนาเครือข่ายผู้ประกอบการอุตสาหกรรมด้านการท่องเที่ยว ทั้งระบบ เพื่อส่งเสริมการประชาสัมพันธ์ และการตลาดของกลุ่มจังหวัด
- 2) โครงการพัฒนาด้านบริหารการจัดการท่องเที่ยว จังหวัดอุดรธานี
- 3) โครงการยกระดับคุณภาพผู้ประกอบการสถานบริการ เช่น ร้านอาหาร ที่พัก โรงแรม ฯลฯ
- 4) โครงการถนนแห่งภูมิปัญญาและวัฒนธรรมท้องถิ่นของกลุ่มจังหวัด(สินค้าและผลิตภัณฑ์ OTOP)
- 5) โครงการพัฒนาด้านการตลาดและประชาสัมพันธ์ (ในต่างประเทศ)

### กลยุทธ์ 3.5 ส่งเสริมกิจกรรมด้านการท่องเที่ยว

- 1) โครงการส่งเสริมกิจกรรมด้านการท่องเที่ยว

### กลยุทธ์ 3.6 พัฒนาโลจิสติก เพื่อเชื่อมโยงแหล่งท่องเที่ยวของกลุ่มจังหวัด

- 1) โครงการปรับปรุงทางหลวงเพื่อสนับสนุนแหล่งท่องเที่ยวของกลุ่มจังหวัด

### 3.3 แผนพัฒนาจังหวัด

ยุทธศาสตร์การพัฒนาจังหวัดอุดรธานี (ปี พ.ศ.2561 – 2564) ฉบับทบทวน ประจำปีงบประมาณ พ.ศ. 2562

วิสัยทัศน์จังหวัดอุดรธานี “เมืองน่าอยู่ ศูนย์กลางการค้าการลงทุนของอนุภูมิภาคลุ่มน้ำโขง”

- พันธกิจ :
1. พัฒนาสิ่งอำนวยความสะดวกปัจจัยพื้นฐาน การคมนาคมขนส่ง และการยกระดับมาตรฐานสถานประกอบและแรงงานเพื่อเพิ่มขีดความสามารถในการแข่งขันการค้า การลงทุนในอนุภูมิภาคลุ่มน้ำโขง
  2. พัฒนาการผลิตสินค้าเกษตรที่สำคัญและยกระดับมาตรฐานการทำเกษตรปลอดภัย และเกษตรอินทรีย์
  3. ยกระดับคุณภาพชีวิตของประชาชนทั้งทางด้านร่างกาย จิตใจ และเสริมสร้างขีดความสามารถ ในการพัฒนาทุนมนุษย์และการลดความเหลื่อมล้ำโดยใช้หลักปรัชญาเศรษฐกิจพอเพียง
  4. ยกระดับอุตสาหกรรมใหม่และการท่องเที่ยว โดยใช้รัศมีลักษณะและศักยภาพด้านที่ตั้ง เพื่อสร้างความเป็นเมืองศูนย์กลางใหม่และการท่องเที่ยวของอนุภูมิภาคลุ่มน้ำโขง
  5. อนุรักษ์และฟื้นฟูทรัพยากรธรรมชาติและสิ่งแวดล้อม การบริหารจัดการน้ำ การจัดการ ขยะ/น้ำเสียเพื่อการใช้ประโยชน์ อย่างยั่งยืน
  6. เสริมสร้างสังคมที่มั่นคง ความปลอดภัย ในชีวิตทรัพย์สินของประชาชน
  7. เพิ่มประสิทธิภาพการบริหารจัดการจังหวัดให้มีเอกภาพด้วยการบูรณาการการทำงานกัน ทุกภาคส่วนตามค่านิยม UDON TEAM

เป้าหมายรวม : เพื่อสร้างความเข้มแข็งและยั่งยืนทางด้านเศรษฐกิจให้เติบโตอย่างสมดุลควบคู่ไปกับการพัฒนาด้านสังคม ความมั่นคงปลอดภัย และการบำรุงรักษาทรัพยากรธรรมชาติสิ่งแวดล้อมให้น่าอยู่

ตัวชี้วัดความสำเร็จตามเป้าหมายการพัฒนาจังหวัด

ตัวชี้วัด : ร้อยละที่เพิ่มขึ้นของ GPP จังหวัด เฉลี่ย 5 ปี ย้อนหลังต่อปี

ค่าเป้าหมาย : ร้อยละ 5

แนวทางการพัฒนา

กลยุทธ์ที่ 1 : การพัฒนาศักยภาพการค้าการลงทุนเพื่อเพิ่มขีดความสามารถในการแข่งขันในอนุภูมิภาคลุ่มน้ำโขง

วัตถุประสงค์ : เพื่อเพิ่มมูลค่าการค้าการลงทุน

- เป้าหมายและตัวชี้วัด :**
1. จำนวนที่เพิ่มขึ้นของสถานประกอบการภาคอุตสาหกรรมที่ได้รับการรับรองมาตรฐาน GMP
  2. จำนวนธุรกิจที่ได้รับการยกระดับตามยุทธศาสตร์ประเทศไทย 4.0
  3. ร้อยละที่เพิ่มขึ้นผลผลิตภัณฑ์มวลรวมด้านค้าปลีกค้าส่งและการลงทุนในพื้นที่
  4. ร้อยละที่เพิ่มขึ้นของการจำหน่ายผลิตภัณฑ์ สินค้าและบริการ

- แนวทางการพัฒนา :**
1. ส่งเสริมอุตสาหกรรมพัฒนาแรงงานเพื่อมุ่งสู่ความเป็นเลิศ
  2. ส่งเสริมการตลาดและแผนธุรกิจให้แก่กลุ่มธุรกิจเป้าหมายอุดรธานี 4.0
  3. พัฒนาโครงสร้างพื้นฐาน สิ่งอำนวยความสะดวก เพื่อเป็นศูนย์กลางการค้า การลงทุน และการบริการ
  4. สร้างมูลค่าเพิ่มผลิตภัณฑ์และบริการเพื่อให้แข่งขันได้

**กลยุทธ์ที่ 2 :** การส่งเสริมการพัฒนาการเกษตรอุตสาหกรรม ยกระดับมาตรฐานการผลิตสินค้าเกษตรปลอดภัย และเกษตรอินทรีย์

**วัตถุประสงค์ :** เพื่อให้เกษตรกรพึ่งพาตนเองได้อย่างเข้มแข็งและยั่งยืน

- เป้าหมายและตัวชี้วัด :**
1. ร้อยละของจำนวนเป้าหมายที่เข้าร่วมโครงการได้มีการน้อมนำเอาหลักปรัชญาของเศรษฐกิจพอเพียงไปใช้ในการวางแผนการผลิตและการพัฒนาภาคเกษตร (ร้อยละ 80)
  2. จำนวนพื้นที่ที่ได้รับประโยชน์จากการพัฒนาโครงสร้างพื้นฐานดินและน้ำ (15,750 ไร่)
  3. จำนวนแปลงฟาร์มที่ได้รับการรับรองมาตรฐานเกษตรปลอดภัย/เกษตรอินทรีย์ (ร้อยละ 10)
  4. ร้อยละที่เพิ่มขึ้นของประสิทธิภาพการผลิตเกษตรอุตสาหกรรมเพิ่มขึ้น (ร้อยละ 5)
  5. ร้อยละที่เพิ่มขึ้นของมูลค่าและรายได้ของเกษตรกร
    - (1) มูลค่าเกษตรเพิ่มขึ้น 5%
    - (2) รายได้ของเกษตรกรเพิ่มขึ้น 10%
- แนวทางการพัฒนา :**
1. ขยายผลองค์ความรู้การทำเกษตรตามหลักปรัชญาของเศรษฐกิจพอเพียง
  2. พัฒนาโครงสร้างพื้นฐานการเกษตร

3. เพิ่มประสิทธิภาพการผลิต การแปรรูปสินค้าเกษตรปลอดภัยและ เกษตรอินทรีย์

4. ส่งเสริมการตลาดสินค้าเกษตร

**กลยุทธ์ที่ 3** : การยกระดับคุณภาพชีวิตเพื่อสร้างความเข้มแข็งให้สังคม มีความพร้อมรับการ เปลี่ยนแปลงทางเศรษฐกิจ สังคม และวัฒนธรรม

**วัตถุประสงค์** : เพื่อให้ประชาชนมีความเข้มแข็งด้านร่างกายและจิตใจ มีขีดความสามารถ ด้านการแข่งขันและมีคุณภาพชีวิตที่ดี ทนต่อการเปลี่ยนแปลงของสังคม

**เป้าหมายและตัวชี้วัด** :

1. ร้อยละที่ลดลงของจำนวนผู้ป่วยโรคเบาหวาน
2. ร้อยละที่เพิ่มขึ้นของดัชนีมวลกายตามเกณฑ์มาตรฐาน
3. ร้อยละที่เพิ่มขึ้นของพัฒนาการสมวัยของเด็กปฐมวัย
4. ร้อยละที่เพิ่มขึ้นของนักเรียนที่ได้รับการแนะแนวอาชีพ
5. ร้อยละของจำนวนแรงงานที่ได้รับการรับรองมาตรฐานแรงงาน
6. ร้อยละของจำนวนผู้สูงอายุ ผู้พิการ ผู้ด้อยโอกาส ฯลฯ ที่ได้รับการยกระดับคุณภาพชีวิต
7. ร้อยละที่ลดลงของครัวเรือนยากจน
8. ค่า Gini Index ลดลง
9. จำนวนที่เพิ่มขึ้นของผู้ที่อยู่ในระบบประกันสังคม
10. ค่าคะแนนที่เพิ่มขึ้นด้านคุณภาพการบริหารจัดการด้านสังคม คุณภาพชีวิตของจังหวัด

**แนวทางการพัฒนา** :

1. ส่งเสริมการเตรียมความพร้อมสังคมผู้สูงอายุสุขภาพดี
2. พัฒนาคุณภาพการศึกษาและคุณภาพชีวิตคนอุดรธานีทุกกลุ่มวัย
3. ลดความเหลื่อมล้ำด้วยสังคมคนอุดรธานีด้วยหลักปรัชญาของ เศรษฐกิจพอเพียง
4. พัฒนาระบบบริหารจัดการด้านสังคมคุณภาพชีวิต

**กลยุทธ์ที่ 4** : การยกระดับมาตรฐานอุตสาหกรรมไมซ์และการท่องเที่ยว โดยใช้อัตลักษณ์ และศักยภาพด้านที่ตั้งเพื่อสร้างความเป็นเมืองศูนย์กลางไมซ์ของอนุภูมิภาคุ่ม น้ำโขง (GMS MICE & Tourism City)

**วัตถุประสงค์** : เพื่อเพิ่มปริมาณ และมูลค่าด้านการท่องเที่ยวและอุตสาหกรรมไมซ์บน พื้นฐานของการบริหารจัดการอย่างเป็นเลิศร่วมกัน

**เป้าหมายและตัวชี้วัด** : 1. ร้อยละที่เพิ่มขึ้นของมูลค่าการท่องเที่ยว และนักท่องเที่ยวกลุ่ม ไมซ์

2. จำนวนคลัสเตอร์ธุรกิจ ผู้ผลิตสินค้าและบริการที่เกี่ยวข้องกับอุตสาหกรรมไมซ์ การท่องเที่ยวที่ได้รับการรับรองมาตรฐาน
3. จำนวนบุคลากรที่ผ่านการอบรมความรู้ด้านอุตสาหกรรมไมซ์และการท่องเที่ยว
4. ร้อยละของความพึงพอใจของการเข้าถึงแหล่งท่องเที่ยว/ที่พักและสถานที่จัดงาน

**แนวทางการพัฒนา :**

1. ส่งเสริมการประชาสัมพันธ์จุดขายโดยเน้นศักยภาพที่มีเอกลักษณ์
2. สนับสนุนการสร้างคลัสเตอร์เชื่อมโยงกลุ่มผู้ผลิตสินค้าและบริการ
3. พัฒนาบุคลากรด้านอุตสาหกรรมไมซ์ การท่องเที่ยว และอุตสาหกรรมการศึกษา
4. พัฒนาโครงสร้างพื้นฐานและสิ่งอำนวยความสะดวกด้านการบริหารจัดการอุตสาหกรรมไมซ์ และการท่องเที่ยว

**กลยุทธ์ที่ 5 :** การจัดการทรัพยากรธรรมชาติและสิ่งแวดล้อมเพื่อการใช้ประโยชน์อย่างยั่งยืน

**วัตถุประสงค์ :** เพื่อรักษาความสมบูรณ์ของทรัพยากรธรรมชาติและสร้างสิ่งแวดล้อมที่ดีให้กับประชาชน

**เป้าหมายและตัวชี้วัด :**

1. จำนวนพื้นที่ป่าไม้ที่ยังคงสภาพเดิมไม่น้อยกว่า 719,357 ไร่
2. จำนวนของแหล่งน้ำที่ได้รับการฟื้นฟู
3. ปริมาณที่เพิ่มขึ้นของขยะที่ถูกนำกลับไปใช้ประโยชน์
4. ปริมาณขยะ/ น้ำเสียที่ได้รับการจัดการอย่างถูกต้องเพิ่มขึ้น
5. จำนวนที่เพิ่มขึ้นของเครือข่ายที่ได้รับการขึ้นทะเบียนของหน่วยงานที่เกี่ยวข้องและมีการดำเนินงานอย่างต่อเนื่อง

**แนวทางการพัฒนา :**

1. ปกป้อง อนุรักษ์ ป่าไม้ ทรัพยากรธรรมชาติและสิ่งแวดล้อม(ป่า)
2. พัฒนาแหล่งน้ำ และนำไปใช้ประโยชน์อย่างสูงสุด
3. ส่งเสริมการจัดการสิ่งแวดล้อมและการนำกลับมาใช้ประโยชน์
4. พัฒนาระบบเครือข่ายด้านการบริหารจัดการทรัพยากรธรรมชาติและสิ่งแวดล้อม

**กลยุทธ์ที่ 6 :** การสร้างความมั่นคง ความปลอดภัยในชีวิตทรัพย์สินของประชาชน

**วัตถุประสงค์ :** เพื่อให้มีความสงบเรียบร้อย และประชาชนมีความปลอดภัยในชีวิต และทรัพย์สิน

**เป้าหมายและตัวชี้วัด :**

1. ร้อยละที่เพิ่มขึ้นของแกนนำการเสริมสร้างการเรียนรู้การปกครองในระบบประชาธิปไตยอันมีพระมหากษัตริย์ทรงเป็นพระประมุข
2. จำนวนผู้ค้าที่ถูกจับกุมดำเนินคดี

3. จำนวนที่ลดลงของผู้เสพ/ ผู้ติด
4. จำนวนที่เพิ่มขึ้นของสถานบันเทิง/ หอพัก/ สถานที่บริการที่ปฏิบัติตามระเบียบกฎหมาย
5. ร้อยละที่ลดลงของคดีอาญา 4 กลุ่ม
6. ร้อยละที่ลดลงของจำนวนครั้งของสาธารณภัยและจำนวนผู้เสียชีวิตจากสาธารณภัยและอุบัติเหตุ

- แนวทางการพัฒนา :**
1. ส่งเสริมการเรียนรู้วิถีการปกครองในระบอบประชาธิปไตยอันมีพระมหากษัตริย์ทรงเป็นพระประมุข
  2. ป้องกันปัญหาและแก้ไขปัญหาเสพติดและจัดระเบียบสังคม
  3. รักษาความปลอดภัยในชีวิตและทรัพย์สินของประชาชน
  4. ยกระดับมาตรฐานการบริหารจัดการด้านการป้องกันและบรรเทาสาธารณภัย

#### ค่านิยม UDON TEAM

U :	UNITY	:	เอกภาพ
D :	DEVELOPMENT	:	พัฒนาอย่างต่อเนื่อง
O :	OPENMIND	:	เปิดใจให้บริการ
N :	NETWORK	:	สานเครือข่ายการมีส่วนร่วมของประชาชน
T :	TRANPARENCY	:	มีความโปร่งใส
E :	EXCELLENCE	:	เน้นผลสัมฤทธิ์ของงาน
A :	ACCOUNTABILITY	:	มีความรับผิดชอบ
M :	MORALITY	:	มีศีลธรรม

#### **ยุทธศาสตร์การพัฒนาขององค์การบริหารส่วนจังหวัดอุดรธานี**

1) วิสัยทัศน์ : “เมืองน่าอยู่ ประตูดสู่อินโดจีน ถิ่นมรดกโลก”

#### **2) ยุทธศาสตร์พัฒนา**

##### **(1) ยุทธศาสตร์การพัฒนาด้านส่งเสริมการลงทุนและพานิชยกรรม**

1. ทำให้เป็นศูนย์กลางการค้าการลงทุนด้านอุตสาหกรรมและการเกษตร/เกษตรอินทรีย์ในกลุ่มอินโดจีน
2. ทำให้มีการผลิตและการเพิ่มมูลค่าสินค้าการเกษตร/เกษตรอินทรีย์ให้ได้ตามมาตรฐานเป็นมิตรกับสิ่งแวดล้อมและเป็นที่ยอมรับของผู้บริโภค
3. ทำให้เกษตรกร องค์กรเกษตรกร และวิสาหกิจชุมชน มีความเข้มแข็งและสามารถเป็นแกนกลางในการส่งเสริมพัฒนาด้านการเกษตรของท้องถิ่น

**(2) ยุทธศาสตร์การพัฒนาด้านส่งเสริมการท่องเที่ยว การบริหารจัดการและอนุรักษ์ทรัพยากรธรรมชาติและสิ่งแวดล้อม**

1. ทำให้เกิดการท่องเที่ยวที่หลากหลายและครอบคลุมสอดคล้องกับวิถีชีวิต วัฒนธรรม ประเพณี โดยเชื่อมโยงกันระหว่างชนบท/เมือง/ภูมิภาค/ประเทศ
2. ทำให้เกิดการบริหารจัดการทรัพยากรธรรมชาติและสิ่งแวดล้อม ภูมิปัญญาท้องถิ่น วัฒนธรรมท้องถิ่นอย่างยั่งยืน

**(3) ยุทธศาสตร์การพัฒนาด้านการศึกษาและการกีฬา**

1. ทำให้นักเรียนในสังกัด อบจ.เกิดการเรียนรู้ที่สอดคล้องกับความต้องการดำรงชีวิตและยกระดับการเรียนรู้สู่ระดับสากล
2. ทำให้นักเรียนในสังกัด สพฐ.จังหวัดอุดรธานี ได้รับโอกาสทางการศึกษาเพิ่มมากขึ้น
3. ทำให้ภาคประชาชนเกิดกระบวนการเรียนรู้อย่างต่อเนื่องนำไปสู่การพัฒนาคุณภาพชีวิตที่ดีขึ้น
4. ทำให้ประชาชนมีสุขภาพกายสุขภาพจิตที่ดีและมีใจรักในการออกกำลังกายรวมถึงการเสริมสร้างโอกาสแก่ผู้ที่สนใจและมีทักษะการกีฬาสู่สากล
5. ทำให้เกิดการพัฒนาศักยภาพของประชาชนผู้สนใจและมีความสามารถสู่การกีฬาระดับสากล

**(4) ยุทธศาสตร์การพัฒนาด้านโครงสร้างพื้นฐาน**

1. ทำให้เกิดโครงข่ายทางหลวงท้องถิ่นที่เชื่อมกับเส้นทางหลัก เพื่อพัฒนาโครงสร้างพื้นฐานบ้านเมืองให้น่าอยู่
2. ทำให้เกิดแหล่งน้ำด้านการเกษตร/อุปโภคบริโภค ที่มีระบบการบริหารจัดการน้ำอย่างมีประสิทธิภาพร่วมกับหน่วยงานภาคี ภาครัฐ ภาคท้องถิ่น และภาคประชาชนในชุมชน

**(5) ยุทธศาสตร์การพัฒนาด้านสังคมและคุณภาพชีวิต**

1. ทำให้ประชาชนมีคุณภาพชีวิตที่ดี มีคุณธรรมมีจิตสาธารณะ ชุมชนเข้มแข็ง
2. ทำให้มีการพัฒนาและเพิ่มทักษะในการดำรงชีวิตแก่ ผู้ด้อยโอกาส ผู้พิการ ผู้สูงอายุ และ ผู้ติดเชื่อเฮดส์

**(6) ยุทธศาสตร์การพัฒนาด้านการบริหารจัดการแบบบูรณาการ**

1. ทำให้บุคลากรในองค์กรมีศักยภาพที่สอดคล้องต่อภารกิจและเกิดการดำเนินงานที่มีประสิทธิภาพ
2. ทำให้เกิดการบริหารจัดการแบบบูรณาการร่วมกันทุกภาคส่วนทั้งภาครัฐ/ท้องถิ่น/ภาคเอกชน/ประชาชน
3. เพื่อสร้างเครือข่ายการมีส่วนร่วมของประชาชนในการพัฒนาท้องถิ่น



#### 1.4. ยุทธศาสตร์การพัฒนาขององค์กรปกครองส่วนท้องถิ่นในเขตจังหวัดอุดรธานี(พ.ศ. 2561 – 2565)

##### 1. วิสัยทัศน์ ( Vision )

“บูรณาการการพัฒนาท้องถิ่นอย่างมีคุณภาพ เพื่อส่งเสริมให้จังหวัดอุดรธานีเป็นเมืองน่าอยู่

เป็นศูนย์กลางการค้าการลงทุนอนุภูมิภาคลุ่มน้ำโขงอย่างยั่งยืน”

##### 2. พันธกิจ ( Mission )

1. การจัดทำแผนพัฒนาท้องถิ่นให้สอดคล้องกับแผนพัฒนาจังหวัด
2. การพัฒนาระบบโครงสร้างพื้นฐาน สาธารณูปโภคและสาธารณูปการ
3. การพาณิชย์ และส่งเสริมการลงทุน
4. การส่งเสริมการท่องเที่ยว และกีฬา
5. การจัดการศึกษา
6. การสังคมสงเคราะห์และพัฒนาคุณภาพชีวิตเด็ก สตรี คนชราและผู้ด้อยโอกาส
7. การส่งเสริมการมีส่วนร่วมของราษฎรในการพัฒนาท้องถิ่น
9. การคุ้มครอง ดูแล และบำรุงรักษาป่าไม้ ที่ดิน ทรัพยากรธรรมชาติและสิ่งแวดล้อม
10. การส่งเสริมประชาธิปไตย ความเสมอภาคและสิทธิเสรีภาพของประชาชน
11. การส่งเสริมศิลปะ วัฒนธรรม จารีต ประเพณีและภูมิปัญญาท้องถิ่น
12. การกำจัดขยะมูลฝอย สิ่งปฏิกูล และมลพิษต่างๆ
13. การรักษาความสงบเรียบร้อย ส่งเสริมสนับสนุนการป้องกันและรักษาความปลอดภัยในชีวิตและทรัพย์สิน

##### 3. ยุทธศาสตร์การพัฒนา ( Strategy )

###### 3.1 ยุทธศาสตร์การพัฒนาที่ 1 การพัฒนาศักยภาพการค้าการลงทุนเพื่อเพิ่มขีดความสามารถในการแข่งขันในอนุภาคลุ่มน้ำโขง

###### แนวทางการพัฒนา

- 1.) ส่งเสริมอุตสาหกรรมและพัฒนาแรงงานมุ่งสู่ความเป็นเลิศ
- 2.) ส่งเสริมการตลาดและแผนธุรกิจให้แก่กลุ่มเป้าหมายอุดรธานี 4.0
- 3.) พัฒนาโครงสร้างพื้นฐานสิ่งอำนวยความสะดวกเพื่อเป็นศูนย์กลางการค้าบริการ
- 4.) สร้างมูลค่าเพิ่มผลิตภัณฑ์และบริการเพื่อให้แข่งขันได้

###### 3.2 ยุทธศาสตร์การพัฒนาที่ 2 การส่งเสริมการพัฒนาเกษตรอุตสาหกรรม ยกกระดับมาตรฐานการผลิตสินค้าเกษตรปลอดภัยและเกษตรอินทรีย์

###### แนวทางการพัฒนา

- 1.) ขยายผลองค์ความรู้การทำเกษตรตามหลักปรัชญาเศรษฐกิจพอเพียง
- 2.) พัฒนาโครงสร้างพื้นฐานการเกษตร

- 3.) เพิ่มประสิทธิภาพการผลิต การแปรรูปสินค้าเกษตรปลอดภัยและเกษตรอินทรีย์
- 4.) ส่งเสริมการตลาดสินค้าเกษตร

### 3.3 ยุทธศาสตร์การพัฒนาที่ 3 การยกระดับคุณภาพชีวิตเพื่อสร้างความเข้มแข็งให้สังคม มีความพร้อมกับการเปลี่ยนแปลงทางเศรษฐกิจ สังคม วัฒนธรรม และเทคโนโลยี

#### แนวทางการพัฒนา

- 1.) ส่งเสริมการเตรียมความพร้อมสังคมผู้สูงอายุสุขภาพดี
- 2.) พัฒนาคุณภาพการศึกษาและคุณภาพชีวิตคนอุดรธานีทุกกลุ่มวัย
- 3.) ลดความเหลื่อมล้ำด้านสังคมคนอุดรธานีด้วยหลักปรัชญาของเศรษฐกิจพอเพียง
- 4.) พัฒนาระบบบริหารจัดการด้านสังคมคุณภาพชีวิต

### 3.4 ยุทธศาสตร์การพัฒนาที่ 4 การยกระดับมาตรฐานอุตสาหกรรมไมซ์ การท่องเที่ยว และอุตสาหกรรมกีฬา โดยใช้อัตลักษณ์และศักยภาพด้านที่ตั้งเพื่อสร้างความเป็นเมืองศูนย์กลางของอนุภาคลุ่มน้ำโขง

#### แนวทางการพัฒนา

- 1.) ส่งเสริมการตลาดและการประชาสัมพันธ์จูงใจโดยเน้นศักยภาพที่มีเอกลักษณ์
- 2.) สนับสนุนการสร้างคลัสเตอร์เชื่อมโยงกลุ่มผู้ผลิตสินค้า
- 3.) พัฒนาบุคลากรด้านอุตสาหกรรมไมซ์ การท่องเที่ยว และอุตสาหกรรมกีฬา
- 4.) พัฒนาโครงสร้างพื้นฐานและสิ่งอำนวยความสะดวกด้านการบริหารจัดการ  
อุตสาหกรรมไมซ์ การท่องเที่ยว และอุตสาหกรรมกีฬา

### 3.5 ยุทธศาสตร์การพัฒนาที่ 5 การจัดการทรัพยากรธรรมชาติและสิ่งแวดล้อมเพื่อการใช้ประโยชน์อย่างยั่งยืน

#### แนวทางการพัฒนา

- 1.) ปกป้อง อนุรักษ์ ฟื้นฟู ทรัพยากรธรรมชาติและสิ่งแวดล้อม
- 2.) พัฒนาแหล่งน้ำและนำไปใช้ประโยชน์อย่างสูงสุด
- 3.) ส่งเสริมการจัดการสิ่งแวดล้อมและการนำกลับมาใช้ประโยชน์
- 4.) พัฒนาระบบเครือข่ายด้านการบริหารจัดการทรัพยากรธรรมชาติและสิ่งแวดล้อม

### 3.6 ยุทธศาสตร์การพัฒนาที่ 6 การเสริมสร้างความมั่นคง ความปลอดภัยในชีวิตทรัพย์สินของประชาชน

#### แนวทางการพัฒนา

- 1.) ส่งเสริมการเรียนรู้วิถีการปกครองในระบบประชาธิปไตยอันมีพระมหากษัตริย์ทรงเป็นพระประมุข
- 2.) ป้องกันปัญหาและแก้ไขปัญหาอาชญากรรมและจัดระเบียบสังคม

- 3.) รักษาความปลอดภัยในชีวิตและทรัพย์สินของประชาชน
- 4.) ยกระดับมาตรฐานการบริหารจัดการด้านป้องกันและบรรเทาสาธารณภัย

### 3.7 ยุทธศาสตร์การพัฒนาที่ 7 ด้านบริหารจัดการแบบบูรณาการ

#### แนวทางการพัฒนา

- 1.) ส่งเสริมและพัฒนาศักยภาพของท้องถิ่นต่างๆ ด้านตามหลักบริหารบ้านเมืองที่ดี
- 2.) ส่งเสริมให้ประชาชนเข้ามามีส่วนร่วมในการจัดทำแผนพัฒนาท้องถิ่น
- 3.) ประสานบูรณาการแผนพัฒนาท้องถิ่นให้เกิดความทับซ้อนของพื้นที่ในการดำเนินงาน เพื่อประโยชน์สูงสุดของประชาชน

## 6. ความเชื่อมโยงของยุทธศาสตร์

ยุทธศาสตร์การพัฒนาขององค์กรปกครองส่วนท้องถิ่นในเขตจังหวัดอุดรธานี ทั้ง 6 ยุทธศาสตร์ มีความเชื่อมโยงและสอดคล้องกับแผนยุทธศาสตร์ชาติ 20 ปี แผนพัฒนาเศรษฐกิจและสังคมแห่งชาติฉบับที่ 12 แผนพัฒนาภาค แผนพัฒนากลุ่มจังหวัด แผนพัฒนาจังหวัดอุดรธานี ยุทธศาสตร์การพัฒนาองค์การบริหารส่วนจังหวัดอุดรธานี โดยมีเป้าหมายสำคัญที่นำทิศทางการพัฒนาท้องถิ่นไปสู่ความมั่นคง มั่งคั่ง ยั่งยืน สังคมน่าอยู่ร่วมกันอย่างมีความสุข และครอบคลุมทุกมิติพัฒนา ซึ่งทุกประเด็นต้องการบูรณาการจากทุกภาคส่วนทั้งหน่วยงานภาครัฐ ภาคเอกชน และความต้องการของภาคประชาสังคม ท้องถิ่นและชุมชน อย่างเป็นเอกภาพ เพื่อประโยชน์สูงสุดในการพัฒนาพื้นที่จังหวัดอุดรธานี

โครงสร้างความเชื่อมโยงยุทธศาสตร์พัฒนาขององค์กรปกครองส่วนท้องถิ่นในเขตจังหวัดอุดรธานี  
(พ.ศ. 2561 – 2565)

#### ยุทธศาสตร์ชาติ 20 ปี

1. ความมั่นคง
2. ความสามารถในการแข่งขัน
3. การพัฒนาและเสริมสร้างศักยภาพ
4. การสร้างโอกาสความเสมอภาคและเท่าเทียมกันทางสังคม
5. การสร้างการเติบโตบนคุณภาพชีวิตที่เป็นมิตรกับสิ่งแวดล้อม
6. การปรับสมดุลและพัฒนาระบบการบริหารจัดการภาครัฐ



### แผนพัฒนาเศรษฐกิจและสังคมแห่งชาติ ฉบับที่ 12

1. การสร้างและพัฒนาศักยภาพมนุษย์
2. การสร้างความเป็นธรรมและลดความเหลื่อมล้ำในสังคม
3. การสร้างความเข้มแข็งทางเศรษฐกิจและแข่งขันได้อย่างยั่งยืน
4. การเติบโตที่เป็นมิตรกับสิ่งแวดล้อมเพื่อการพัฒนาอย่างยั่งยืน
5. การเสริมสร้างความมั่นคงแห่งชาติเพื่อการพัฒนาประเทศสู่ความมั่งคั่งและยั่งยืน
6. การบริหารจัดการในภาครัฐ การป้องกันการทุจริต ประพฤติมิชอบและธรรมาภิบาลในสังคมไทย
7. การพัฒนาโครงสร้างพื้นฐานและระบบโอจีเอสดีเอส
8. การพัฒนาวิทยาศาสตร์ เทคโนโลยี วิจัย และนวัตกรรม
9. การพัฒนาภาคเมือง และพื้นที่เศรษฐกิจ
10. ความร่วมมือระหว่างประเทศเพื่อการพัฒนา



### ยุทธศาสตร์ภาคตะวันออกเฉียงเหนือ

1. บริหารจัดการน้ำให้เพียงพอต่อการพัฒนาเศรษฐกิจและคุณภาพชีวิตอย่างยั่งยืน
2. แก้ไขปัญหาความยากจนและพัฒนาคุณภาพชีวิตผู้มีรายได้น้อยเพื่อลดความเหลื่อมล้ำทางสังคม
3. สร้างความเข้มแข็งของฐานเศรษฐกิจภายในควบคู่กับการแก้ปัญหาทรัพยากรธรรมชาติและสิ่งแวดล้อม
4. พัฒนาการท่องเที่ยวเชิงบูรณาการ
5. ใช้โอกาสจากการพัฒนาโครงข่ายคมนาคมขนส่งที่เชื่อมโยงพื้นที่ เศรษฐกิจหลักภาคกลางและพื้นที่ระเบียงเศรษฐกิจภาคตะวันออกเฉียงเหนือ (EEC) เพื่อพัฒนาเมือง และพื้นที่เศรษฐกิจใหม่ ๆ ของภาค
6. พัฒนาความร่วมมือและใช้ประโยชน์จากข้อตกลงกับประเทศเพื่อนบ้านในการสร้างความเข้มแข็งทางเศรษฐกิจตามแนวชายแดนและแนวระเบียงเศรษฐกิจ



### ยุทธศาสตร์กลุ่มจังหวัดภาคตะวันออกเฉียงเหนือตอนบน 1

1. การส่งเสริมการพัฒนาเศรษฐกิจ การผลิตและการบริการที่เป็นมิตรกับสิ่งแวดล้อม
2. ยกระดับการท่องเที่ยวเชิงอัตลักษณ์ด้านอารยธรรม ประวัติศาสตร์ วัฒนธรรมและประเพณีของอนุภูมิภาคลุ่มแม่น้ำโขง
3. เพิ่มศักยภาพการผลิตทางการเกษตรและการสร้างมูลค่าเพิ่มเพื่อการแข่งขัน



### ยุทธศาสตร์การพัฒนาจังหวัดอุดรธานี

1. การพัฒนาศักยภาพการค้าการลงทุนเพื่อเพิ่มขีดความสามารถในการแข่งขันด้วยเทคโนโลยีที่ทันสมัยและเป็นสากล
2. การส่งเสริมการพัฒนาเกษตรอุตสาหกรรม ยกกระดับมาตรฐานการผลิตสินค้าเกษตรปลอดภัยและเกษตรอินทรีย์
3. การยกระดับคุณภาพชีวิตเพื่อสร้างความเข้มแข็งให้สังคมมีความพร้อมรับการเปลี่ยนแปลงทางเศรษฐกิจสังคมและวัฒนธรรม
4. การพัฒนาการท่องเที่ยวเชิงอนุรักษ์ การบริการและการส่งเสริมศิลปวัฒนธรรม ประเพณีท้องถิ่น
5. การจัดการทรัพยากรธรรมชาติและสิ่งแวดล้อมเพื่อการใช้ประโยชน์อย่างยั่งยืน
6. การเสริมสร้างความมั่นคง ความปลอดภัยในชีวิตและทรัพย์สินของประชาชน



### ยุทธศาสตร์การพัฒนาองค์การบริหารส่วนจังหวัดอุดรธานี

1. ด้านส่งเสริมการลงทุนและพาณิชย์กรรม
2. ด้านทรัพยากรธรรมชาติและสิ่งแวดล้อม
3. ด้านการศึกษาและการกีฬา
4. ด้านโครงสร้างพื้นฐาน
5. ด้านพัฒนาสังคมและคุณภาพชีวิต
6. ด้านการบริหารจัดการแบบบูรณาการ



### ยุทธศาสตร์การพัฒนาองค์กรปกครองส่วนท้องถิ่นในเขตจังหวัดอุดรธานี (พ.ศ. 2561 – 2565 )

1. การพัฒนาศักยภาพการค้าการลงทุนเพื่อเพิ่มขีดความสามารถในการแข่งขันในอนุภาคลุ่มน้ำโขง
2. การส่งเสริมการพัฒนาเกษตรอุตสาหกรรม ยกกระดับมาตรฐานการผลิตสินค้าเกษตรปลอดภัยและเกษตรอินทรีย์
3. การยกระดับคุณภาพชีวิตเพื่อสร้างความเข้มแข็งให้สังคมมีความพร้อมกับการเปลี่ยนแปลงทางเศรษฐกิจ สังคม และวัฒนธรรม
4. การยกระดับมาตรฐานอุตสาหกรรมไมซ์ การท่องเที่ยว และอุตสาหกรรมกีฬา โดยใช้อัตลักษณ์และศักยภาพด้านที่ตั้งเพื่อสร้างความเป็นเมืองศูนย์กลางไมซ์ของอนุภาคลุ่มน้ำโขง
5. การจัดการทรัพยากรธรรมชาติและสิ่งแวดล้อมเพื่อการใช้ ประโยชน์อย่างยั่งยืน
6. การเสริมสร้างความมั่นคง ความปลอดภัยในชีวิตทรัพย์สินของประชาชน
7. ด้านบริหารจัดการแบบบูรณาการ

## 2. ยุทธศาสตร์ขององค์กรปกครองส่วนท้องถิ่น

### 2.1 วิสัยทัศน์

“ ยึดมั่นธรรมาภิบาล บริการเพื่อประชาชน ”

### 2.2 ยุทธศาสตร์

1. ยุทธศาสตร์การพัฒนาด้านโครงสร้างพื้นฐาน
2. ยุทธศาสตร์ การพัฒนาด้านเศรษฐกิจ
3. ยุทธศาสตร์การพัฒนาด้านสังคม วัฒนธรรมและภูมิปัญญาท้องถิ่น
4. ยุทธศาสตร์การพัฒนาด้านการรักษาความสงบเรียบร้อย การจัดระเบียบสังคม ความปลอดภัยในชีวิตและทรัพย์สิน
5. ยุทธศาสตร์การพัฒนาด้านสาธารณสุข
6. ยุทธศาสตร์การพัฒนาด้านทรัพยากรธรรมชาติและสิ่งแวดล้อม
7. ยุทธศาสตร์การพัฒนาด้านการเมือง การปกครองและการบริหารจัดการ
8. ยุทธศาสตร์การพัฒนาและส่งเสริมการท่องเที่ยว

### 2.3 เป้าประสงค์

1. มีการปรับปรุงพัฒนาโครงสร้างพื้นฐานให้ครอบคลุมและมีมาตรฐาน
2. มีการสร้างงาน สร้างอาชีพ ส่งเสริมเศรษฐกิจชุมชนเข้มแข็งยั่งยืน ประชาชนพึ่งตนเองได้ และลดปัญหาความยากจน
3. มีการเพิ่มพูนการเรียนรู้ของชุมชน ชำรงไว้ซึ่งศิลปวัฒนธรรมและขนบธรรมเนียมประเพณี มีการพัฒนาการศึกษาทั้งในระบบ นอกกระบบ และตามอัธยาศัย
4. มีการดูแลปลอดภัยในชีวิตและทรัพย์สิน
5. มีระบบบริการด้านสาธารณสุขและสร้างสุขภาวะที่ดี

6. มีการรักษาความสะอาด ความเรียบร้อย และการจัดการขยะมูลฝอยในหมู่บ้านอย่างมีระบบ
7. มีการส่งเสริม สนับสนุนให้ประชาชนมีส่วนร่วมในการพัฒนาท้องถิ่น มีความพร้อมในการให้บริการประชาชนและบริหารงานตามหลักธรรมาภิบาล
8. มีการสร้างงาน สร้างอาชีพ ส่งเสริมเศรษฐกิจชุมชนเข้มแข็งยั่งยืน ประชาชนพึ่งตนเองได้ และลดปัญหาความยากจน

#### 2.4 ตัวชี้วัด

1. กรณีโครงการโครงสร้างพื้นฐาน วัดคุณภาพงานจากการที่ คกก.ตรวจรับงานจ้างตรวจรับงานโดยจะต้องได้คุณภาพงานที่ดี ไม่มีปัญหาและข้อท้วงติง
2. กรณีโครงการด้านอื่นๆ วัดจากการบรรลุวัตถุประสงค์ที่กำหนดไว้ในโครงการทุกประการ

#### 2.5 ค่าเป้าหมาย

ยุทธศาสตร์	เป้าหมาย
1. ยุทธศาสตร์การพัฒนาด้านโครงสร้างพื้นฐาน	การก่อสร้าง ปรับปรุง บำรุงรักษาโครงสร้างพื้นฐานต่างๆในพื้นที่ เช่น ถนน สะพาน รางระบายน้ำ ท่อลอดเหลี่ยม ท่อ คสล. หอกระจายข้าว ระบบน้ำอุปโภคบริโภค อาคารต่างๆ สิ่งก่อสร้างใน฼มาปนสถาน ป้ายจราจร กระจกโค้ง ป้องกันอุบัติเหตุ ไฟกระพริบ ก่อสร้างปรับปรุง บำรุงรักษาระบบประปาหมู่บ้าน ก่อสร้างปรับปรุงบำรุงรักษา ขยายเขตไฟฟ้าแรงต่ำและติดตั้งไฟฟ้าสาธารณะ ก่อสร้าง ปรับปรุง บำรุงรักษาแหล่งกักเก็บน้ำตามธรรมชาติ ฯลฯ

ยุทธศาสตร์	เป้าหมาย
2. ยุทธศาสตร์การพัฒนาด้านเศรษฐกิจ	ส่งเสริมเศรษฐกิจพอเพียงและเกษตรอินทรีย์ ส่งเสริมอาชีพและการประกอบอาชีพ การผลิต จำหน่าย การจ้างงาน ส่งเสริมการพัฒนาทักษะฝีมือแรงงาน และสินค้า OTOP ฯลฯ
3. ยุทธศาสตร์การพัฒนาด้านสังคม วัฒนธรรมและภูมิปัญญาท้องถิ่น	ส่งเสริมอนุรักษ์วัฒนธรรมและประเพณีท้องถิ่น ส่งเสริมการกีฬา และนันทนาการ ส่งเสริมผู้ด้อยโอกาสทางสังคม เด็ก สตรี ผู้สูงอายุ และผู้พิการ ส่งเสริมและพัฒนาคุณภาพการศึกษา ฯลฯ
4. ยุทธศาสตร์การพัฒนาด้านการการรักษาความสงบเรียบร้อย การจัดระเบียบสังคม ความปลอดภัยในชีวิตและทรัพย์สิน	การพัฒนาอาสาสมัครชุมชน การรักษาความสงบเรียบร้อยและความปลอดภัยในหมู่บ้าน การป้องกันและบรรเทาสาธารณภัย ฯลฯ
5. ยุทธศาสตร์การพัฒนาด้านสาธารณสุข	การเรียนรู้ด้านสาธารณสุขขั้นพื้นฐาน การป้องกันและระงับโรคติดต่อ ส่งเสริมสุขภาพพลานามัยที่ดี และการมีส่วนร่วมด้านสาธารณสุข การจัดการขยะมูลฝอยและสิ่งปฏิกูลภายในหมู่บ้าน ฯลฯ
6. ยุทธศาสตร์การพัฒนาด้านทรัพยากรธรรมชาติและสิ่งแวดล้อม	การรักษาความสะอาดและความเรียบร้อยของบ้านเมือง การปรับปรุงภูมิทัศน์ในเขตเทศบาล การอนุรักษ์แหล่งน้ำธรรมชาติและป่าไม้ชุมชน การส่งเสริมการแก้ไขปัญหามลภาวะที่เป็นพิษ ฯลฯ
7. ยุทธศาสตร์การพัฒนาด้านการเมือง การปกครองและการบริหารจัดการ	ส่งเสริมการพัฒนาศักยภาพของบุคลากร เจ้าหน้าที่ คณะผู้บริหารและสมาชิกสภาเทศบาล การพัฒนาขั้นตอนการให้บริการประชาชน วัสดุ



	<p>ครุภัณฑ์ ของสำนักงาน การส่งเสริมการมีส่วนร่วมของประชาชน ด้านการเมือง การปกครอง และการเผยแพร่ข่าวสารของทางราชการ ฯลฯ</p>
<p>8. ยุทธศาสตร์การพัฒนาและส่งเสริมการท่องเที่ยว</p>	<p>ส่งเสริมการลงทุนเพื่อเพิ่มมูลค่าผลิตภัณฑ์ชุมชน ฯลฯ</p>

## 2.6 กลยุทธ์

1. กลยุทธ์การพัฒนาด้านก่อสร้าง/ปรับปรุง/บำรุงรักษา ถนน สะพาน ท่อเหลี่ยม ท่อระบายน้ำ การจัดวางผังเมืองและ แผนที่ภาษี
2. กลยุทธ์การพัฒนาด้านก่อสร้าง/ปรับปรุง/บำรุงรักษา ระบบประปาหมู่บ้าน
3. กลยุทธ์การพัฒนาด้านก่อสร้าง/ปรับปรุง/บำรุงรักษา ขยายเขตไฟฟ้าแรงต่ำและติดตั้งไฟฟ้าสาธารณะ
4. กลยุทธ์การพัฒนาด้านก่อสร้าง/ปรับปรุง/บำรุงรักษาแหล่งกักเก็บน้ำตามธรรมชาติ เพื่อการอุปโภคบริโภคและเพื่อการเกษตร
5. กลยุทธ์การพัฒนาด้านส่งเสริมเศรษฐกิจพอเพียงและเกษตรอินทรีย์
6. กลยุทธ์การพัฒนาด้านส่งเสริมอาชีพและการประกอบอาชีพ การผลิต จำหน่าย การจ้างงาน
7. กลยุทธ์การพัฒนาด้านส่งเสริมการพัฒนาทักษะฝีมือแรงงานและสินค้า OTOP
8. กลยุทธ์การพัฒนาด้านการส่งเสริมอนุรักษ์วัฒนธรรมและประเพณีท้องถิ่น
9. กลยุทธ์การพัฒนาด้านการส่งเสริมกีฬาและนันทนาการ
10. กลยุทธ์การพัฒนาด้านการส่งเสริมผู้ด้อยโอกาสทางสังคม เด็ก สตรี ผู้สูงอายุ และผู้พิการ
11. กลยุทธ์การพัฒนาด้านการส่งเสริมและพัฒนาคุณภาพการศึกษา
12. กลยุทธ์การพัฒนาด้านการพัฒนาอาสาสมัครชุมชน
13. กลยุทธ์การพัฒนาด้านการรักษาความสงบเรียบร้อยและความปลอดภัยในหมู่บ้าน

14. การป้องกันและบรรเทาสาธารณภัย
15. กลยุทธ์การพัฒนาด้านการเรียนรู้ด้านสาธารณสุขขั้นพื้นฐาน
16. กลยุทธ์การพัฒนาด้านการป้องกันและระงับโรคติดต่อ
17. กลยุทธ์การพัฒนาด้านการส่งเสริมสุขภาพพลานามัยที่ดีและการมีส่วนร่วมด้านสาธารณสุข
18. กลยุทธ์การพัฒนาด้านการจัดการขยะมูลฝอยภายในหมู่บ้าน
19. กลยุทธ์การรักษาความสะอาดและความเรียบร้อยของบ้านเมือง
20. กลยุทธ์การพัฒนาด้านการปรับปรุงภูมิทัศน์ในเขตเทศบาล
21. กลยุทธ์การพัฒนาด้านการอนุรักษ์แหล่งน้ำธรรมชาติและป่าไม้ชุมชน
22. กลยุทธ์การพัฒนาด้านการส่งเสริมการแก้ปัญหามลภาวะที่เป็นพิษ
23. กลยุทธ์การพัฒนาด้านการส่งเสริมการพัฒนาศักยภาพของบุคลากร เจ้าหน้าที่ คณะผู้บริหาร และสมาชิกสภาเทศบาล
24. กลยุทธ์การพัฒนาขั้นตอนการให้บริการประชาชน วัสดุ ครุภัณฑ์ ของสำนักงาน
25. กลยุทธ์การพัฒนาส่งเสริมการมีส่วนร่วมของประชาชน ด้านการเมือง การปกครอง และการเผยแพร่ข่าวสารของทางราชการ
26. กลยุทธ์ส่งเสริมการลงทุนเพื่อเพิ่มมูลค่าผลิตภัณฑ์ชุมชน
27. กลยุทธ์การพัฒนาด้านการส่งเสริมแหล่งท่องเที่ยว

## 2.7 จุดยืนทางยุทธศาสตร์

### จุดยืนทางยุทธศาสตร์ (Positioning) ของเทศบาลตำบลเมืองเพีย

การกำหนดจุดยืนทางยุทธศาสตร์ (Positioning) ของเทศบาลตำบลเมืองเพีย กำหนดการพัฒนาที่ครอบคลุมกิจกรรมต่าง ๆ ของเทศบาลตำบลเมืองเพีย ที่เกี่ยวข้องกับยุทธศาสตร์การพัฒนา จำนวน 8 ยุทธศาสตร์ และ 27 กลยุทธ์ ดังนี้

## 1. ยุทธศาสตร์การพัฒนาด้านโครงสร้างพื้นฐาน

- 1.1 กลยุทธ์การพัฒนาด้านก่อสร้าง/ปรับปรุง/บำรุงรักษา ถนน สะพาน ท่อเหลี่ยม ท่อระบายน้ำ การจัดวางผังเมืองและ แผนที่ภาษี
- 1.2 กลยุทธ์การพัฒนาด้านก่อสร้าง/ปรับปรุง/บำรุงรักษา ระบบประปาหมู่บ้าน
- 1.3 กลยุทธ์การพัฒนาด้านก่อสร้าง/ปรับปรุง/บำรุงรักษา ขยายเขตไฟฟ้าแรงต่ำและติดตั้งไฟฟ้าสาธารณะ
- 1.4 กลยุทธ์การพัฒนาด้านก่อสร้าง/ปรับปรุง/บำรุงรักษาแหล่งกักเก็บน้ำตามธรรมชาติ เพื่อการอุปโภคบริโภคและเพื่อการเกษตร

## 2. ยุทธศาสตร์การพัฒนาด้านเศรษฐกิจ

- 2.1 กลยุทธ์การพัฒนาด้านส่งเสริมเศรษฐกิจพอเพียงและเกษตรอินทรีย์
- 2.2 กลยุทธ์การพัฒนาด้านส่งเสริมอาชีพและการประกอบอาชีพ การผลิต จำหน่าย การจ้างงาน
- 2.3 กลยุทธ์การพัฒนาด้านส่งเสริมการพัฒนาทักษะฝีมือแรงงานและสินค้า OTOP

## 3. ยุทธศาสตร์การพัฒนาด้านสังคม วัฒนธรรม และภูมิปัญญาท้องถิ่น

- 3.1 กลยุทธ์การพัฒนาด้านการส่งเสริมอนุรักษ์วัฒนธรรมและประเพณีท้องถิ่น
- 3.2 กลยุทธ์การพัฒนาด้านการส่งเสริมกีฬาและนันทนาการ
- 3.3 กลยุทธ์การพัฒนาด้านการส่งเสริมผู้ด้อยโอกาสทางสังคม เด็ก สตรี ผู้สูงอายุ และผู้พิการ
- 3.4 กลยุทธ์การพัฒนาด้านการส่งเสริมและพัฒนาคุณภาพการศึกษา

## 4. ยุทธศาสตร์การพัฒนาด้านการรักษาความสงบเรียบร้อย การจัดระเบียบสังคม ความปลอดภัยในชีวิตและทรัพย์สิน

- 4.1 กลยุทธ์การพัฒนาด้านการพัฒนาอาสาสมัครชุมชน
- 4.2 กลยุทธ์การพัฒนาด้านการรักษาความสงบเรียบร้อยและความปลอดภัยในหมู่บ้าน

4.3 การป้องกันและบรรเทาสาธารณภัย

## 5. ยุทธศาสตร์การพัฒนาด้านสาธารณสุข

5.1 กลยุทธ์การพัฒนาด้านการเรียนรู้ด้านสาธารณสุขขั้นพื้นฐาน

5.2 กลยุทธ์การพัฒนาด้านการป้องกันและระงับโรคติดต่อ

5.3 กลยุทธ์การพัฒนาด้านการส่งเสริมสุขภาพพลานามัยที่ดีและการมีส่วนร่วมด้านสาธารณสุข

5.4 กลยุทธ์การพัฒนาด้านการจัดการขยะมูลฝอยภายในหมู่บ้าน

## 6. ยุทธศาสตร์การพัฒนาด้านทรัพยากรธรรมชาติและสิ่งแวดล้อม

6.1 กลยุทธ์การรักษาความสะอาดและความเรียบร้อยของบ้านเมือง

6.2 กลยุทธ์การพัฒนาด้านการปรับปรุงภูมิทัศน์ในเขตเทศบาล

6.3 กลยุทธ์การพัฒนาด้านการอนุรักษ์แหล่งน้ำธรรมชาติและป่าไม้ชุมชน

6.4 กลยุทธ์การพัฒนาด้านการส่งเสริมการแก้ปัญหาหมาลภาวะที่เป็นพิษ

## 7. ยุทธศาสตร์การพัฒนาด้านการเมืองการปกครองและการบริหารจัดการ

7.1 กลยุทธ์การพัฒนาด้านการส่งเสริมการพัฒนาศักยภาพของบุคลากร เจ้าหน้าที่ คณะผู้บริหาร และสมาชิกสภาเทศบาล

7.2 กลยุทธ์การพัฒนาขั้นตอนการให้บริการประชาชน วัสดุ ครุภัณฑ์ ของสำนักงาน

7.3 กลยุทธ์การพัฒนาส่งเสริมการมีส่วนร่วมของประชาชน ด้านการเมือง การปกครอง และการเผยแพร่ข่าวสารของทางราชการ

## 8. ยุทธศาสตร์การพัฒนาและส่งเสริมการท่องเที่ยว

8.2 กลยุทธ์ส่งเสริมการลงทุนเพื่อเพิ่มมูลค่าผลิตภัณฑ์ชุมชน

8.1 กลยุทธ์การพัฒนาด้านการส่งเสริมแหล่งท่องเที่ยว

## 2.8 ความเชื่อมโยงของยุทธศาสตร์ในภาพรวม

ในภาพรวมแล้วยุทธศาสตร์การพัฒนาของเทศบาลตำบลเมืองเพีย มุ่งพัฒนา 8 ด้าน ได้แก่ การพัฒนาด้านโครงสร้างพื้นฐาน การพัฒนาด้านเศรษฐกิจ การพัฒนาด้านสังคมวัฒนธรรมและภูมิปัญญาท้องถิ่น การพัฒนาด้านการรักษาความสงบเรียบร้อยการจัดระเบียบสังคมความปลอดภัยในชีวิตทรัพย์สิน การพัฒนาด้านสาธารณสุข การพัฒนาด้านทรัพยากรธรรมชาติและสิ่งแวดล้อม การพัฒนาด้านการเมือง การปกครองและการบริหารจัดการ และการพัฒนาและส่งเสริมการท่องเที่ยว

### 3.การวิเคราะห์เพื่อพัฒนาท้องถิ่น

#### 3.1 การวิเคราะห์กรอบการจัดทำยุทธศาสตร์ขององค์กรปกครองส่วนท้องถิ่น

การวิเคราะห์ศักยภาพเพื่อประเมินสภาพการพัฒนาในปัจจุบันและโอกาสพัฒนาในอนาคตของเทศบาลตำบลเมืองเพียด้วยเทคนิค SWOT Analysis (จุดแข็ง จุดอ่อน โอกาส และอุปสรรค) มีดังนี้

จุดแข็ง	จุดอ่อน
<p><b>1. ระบบการบริหาร</b></p> <ul style="list-style-type: none"> <li>- มีการจัดโครงสร้างภายในที่เหมาะสม สอดคล้องกับภารกิจ</li> <li>- การมีส่วนร่วมของประชาชนในการดำเนินงาน</li> <li>- การบริหารจัดการยึดหลักธรรมาภิบาล</li> <li>- มีการแบ่งงาน/ มอบหมายหน้าที่รับผิดชอบ</li> </ul>	<p><b>1. ระบบการบริหาร</b></p> <ul style="list-style-type: none"> <li>- กฎระเบียบข้อบังคับต่าง ๆ มีการปรับปรุงแก้ไขตลอดเวลา ทำให้ศึกษาไม่ทันขาดความชัดเจนในการดำเนินงาน</li> <li>- พื้นที่รับผิดชอบ ไม่สามารถบริการ การพัฒนา ได้ทั่วถึง</li> <li>- ปริมาณงานมีมาก ขาดบุคลากรรับผิดชอบงานเฉพาะด้าน มีผลทำให้ผลงานไม่เกิดประสิทธิภาพและประสิทธิผลเท่าที่ควร</li> <li>- ประชากรบางส่วนยังขาดการมีส่วนร่วม</li> <li>- การมอบหมายหน้าที่รับผิดชอบ/แบ่งงานไม่</li> </ul>

<p><b>2. ระบบข้อมูล</b></p> <ul style="list-style-type: none"> <li>- มีการจัดเก็บข้อมูลในการดำเนินการ</li> </ul> <p><b>3. อัตรากำลัง (พนักงานส่วนตำบล/ ลูกจ้าง)</b></p> <ul style="list-style-type: none"> <li>- บุคลากรมีความรู้ความสามารถในการปฏิบัติหน้าที่</li> <li>- ได้รับการฝึกอบรมอย่างต่อเนื่อง</li> <li>- มีการกำหนดแผนอัตรากำลังตามโครงสร้าง</li> </ul> <p><b>4. การเงิน/งบประมาณ</b></p> <ul style="list-style-type: none"> <li>- การบริหารงบประมาณเป็นไปอย่างมีประสิทธิภาพ</li> </ul>	<p>ชัดเจน ทำให้เกิดการเข้าใจผิด คลาดเคลื่อน</p> <p>ขาดการประสานงาน ผลของงานจึงไม่ดีเท่าที่ควร</p> <p><b>2. ระบบข้อมูล</b></p> <ul style="list-style-type: none"> <li>- ไม่มีความรู้ความชำนาญในการจัดเก็บข้อมูล</li> <li>- การจัดเก็บข้อมูลไม่เป็นระบบ ไม่มีระเบียบ จึงยากต่อการค้นหา และนำมาใช้</li> </ul> <p><b>3. อัตรากำลัง (พนักงานส่วนตำบล/ลูกจ้าง)</b></p> <ul style="list-style-type: none"> <li>- ขาดบุคลากรที่รับผิดชอบงานเฉพาะด้านไม่เพียงพอ</li> <li>- บุคลากรได้รับมอบหมายงานมากเกินไป ผลของงานจึงไม่ดีเท่าที่ควร</li> <li>- ไม่มีการกระจายงานอย่างเหมาะสมกับบุคลากร แต่ละคน แต่ละแผนก งานกระจุกอยู่เฉพาะแผนก ผลของงานจึงไม่ดีเท่าที่ควร</li> </ul> <p><b>4. การเงิน/งบประมาณ</b></p> <ul style="list-style-type: none"> <li>- งบประมาณไม่เพียงพอต่อการพัฒนาและความต้องการในการพัฒนาพื้นที่</li> <li>- การเบิกจ่ายงบประมาณขาดการคล่องตัว</li> </ul>
--	---

จุดแข็ง	จุดอ่อน
<p><b>5. ศักยภาพของชุมชน</b></p> <ul style="list-style-type: none"> <li>- มีกลุ่มต่าง ๆ ในหมู่บ้าน เช่นกลุ่มออมทรัพย์</li> <li>- มีการรวมกลุ่มอาชีพในการประกอบอาชีพเสริม</li> <li>- ประชาชน ผู้นำชุมชน ให้ความร่วมมือ</li> </ul> <p><b>6. ทรัพยากรธรรมชาติและสิ่งแวดล้อม</b></p> <ul style="list-style-type: none"> <li>- มีแหล่งน้ำธรรมชาติสามารถใช้ประโยชน์ในการ ทำการเกษตร</li> <li>- มีทรัพยากรป่าไม้</li> <li>- พื้นที่เหมาะต่อการเพาะปลูกพืชผักทางเศรษฐกิจ ทำการเกษตรแบบระบบอินทรีย์</li> </ul>	<p><b>5. ศักยภาพของชุมชน</b></p> <ul style="list-style-type: none"> <li>- สถานที่และอาคารที่ทำการคับแคบไม่เพียงพอ</li> <li>- ขาดการดำเนินงานอย่างต่อเนื่อง</li> <li>- ขาดการติดตามประเมินผลของกิจกรรมอย่างเป็นระบบ และการเก็บข้อมูลอย่างถูกวิธี</li> </ul> <p><b>6. ทรัพยากรธรรมชาติและสิ่งแวดล้อม</b></p> <ul style="list-style-type: none"> <li>- ขาดจิตสำนึกในการรับผิดชอบร่วมกันในการอนุรักษ์ทรัพยากรธรรมชาติและสิ่งแวดล้อมในพื้นที่</li> </ul>

โอกาส	อุปสรรค
<ul style="list-style-type: none"> <li>- นโยบายของรัฐบาล/จังหวัด ที่สนับสนุนส่งเสริมด้านการเกษตร การประกอบอาชีพในชุมชน สอดคล้องกับยุทธศาสตร์ตำบล</li> <li>- การสร้างความเข้มแข็งให้กับระบบเศรษฐกิจฐานราก ตามนโยบายของรัฐบาล</li> <li>- การแก้ไขปัญหาความยากจน ปัญหายาเสพติด ตามนโยบายของรัฐบาล</li> <li>- พันธกิจของเทศบาลตำบลเมืองเพียเอื้อต่อการพัฒนา</li> </ul>	<ul style="list-style-type: none"> <li>- กฎหมายระเบียบ ข้อบังคับ มีการเปลี่ยนแปลงตลอดเวลา</li> <li>- การจัดสรรงบประมาณและระยะเวลาเบิกจ่ายไม่เหมาะสมกับเวลาดำเนินการ</li> <li>- ภาระหน้าที่เพิ่มมากขึ้น แต่บุคลากรมีน้อย และไม่มีความรู้ความชำนาญในด้านการปฏิบัติหน้าที่งานที่ได้รับถ่ายโอน</li> <li>- ขาดบุคลากรที่มีความรู้ความสามารถในการฝึกอบรมภาระหน้าที่ ที่จะถ่ายโอนให้กับองค์กร ก่อนที่จะทำการถ่ายโอนภารกิจ</li> </ul>



### 3.2 การประเมินสถานการณ์สภาพแวดล้อมภายนอกที่เกี่ยวข้อง

#### 3.2.1) การเปลี่ยนแปลงในประเทศที่จะส่งผลกระทบต่อ เทศบาล

- รัฐธรรมนูญฉบับใหม่จะส่งผลกระทบต่อองค์กรปกครองส่วนท้องถิ่นอย่างไร
- แนวโน้มการรวบรวมองค์กรปกครองส่วนท้องถิ่นที่มีพื้นที่ในตำบลเดียวกันให้มีองค์กรเดียว
- การเพิ่มขึ้นหรือลดลงของการจัดสรรเงินงบประมาณให้ อปท.

#### 3.2.2) การเปลี่ยนแปลงในระดับภูมิภาคที่จะส่งผลกระทบต่อ เทศบาล

AEC หรือ Asean Economics Community คือการรวมตัวของชาติในอาเซียน 10 ประเทศ โดยมี ไทย พม่า ลาว เวียดนาม มาเลเซีย สิงคโปร์ อินโดนีเซีย ฟิลิปปินส์ กัมพูชา บรูไน เพื่อที่จะให้มีผลประโยชน์ทางเศรษฐกิจร่วมกัน จะมีรูปแบบคล้ายๆ กลุ่ม Euro Zone นั้นเอง จะทำให้มีผลประโยชน์ อำนาจต่อรองต่างๆ กับคู่ค้าได้มากขึ้น และการนำเข้า ส่งออกของชาติในอาเซียนก็จะเสรี ยกเว้นสินค้าบางชนิดที่แต่ละประเทศอาจจะขอไว้ไม่ลดภาษีนำเข้า (เรียกว่าสินค้าอ่อนไหว)

Asean จะรวมตัวเป็น ประชาคมเศรษฐกิจอาเซียนและมีผลเป็นรูปธรรม ณ วันที่ 31 ธันวาคม 2558 ณ วันนั้นจะทำให้ภูมิภาคนี้เปลี่ยนแปลงไปอย่างมาก โดย AEC Blueprint (แบบพิมพ์เขียว) หรือแนวทางที่จะให้ AEC เป็นไปคือ

1. การเป็นตลาดและฐานการผลิตเดียวกัน
2. การเป็นภูมิภาคที่มีขีดความสามารถในการแข่งขันสูง
3. การเป็นภูมิภาคที่มีการพัฒนาทางเศรษฐกิจที่เท่าเทียมกัน
4. การเป็นภูมิภาคที่มีการบูรณาการเข้ากับเศรษฐกิจโลก

### ส่วนที่ 3 การนำแผนพัฒนาท้องถิ่นไปสู่การปฏิบัติ

#### 1. ยุทธศาสตร์การพัฒนาและแผนงาน

ที่	ยุทธศาสตร์	ด้าน	แผนงาน	หน่วยงาน รับผิดชอบ หลัก	หน่วยงาน สนับสนุน
1	ยุทธศาสตร์การพัฒนาด้านโครงสร้างพื้นฐาน	บริการชุมชนและสังคม	แผนงานเคหะและชุมชน	กองช่าง อบจ.	สป. คลัง
2	ยุทธศาสตร์การพัฒนาด้านสังคมและส่งเสริมคุณภาพชีวิต	บริการชุมชนและสังคม บริการชุมชนและสังคม การดำเนินงาน อื่น	แผนงานสร้างความเข้มแข็งของชุมชน แผนงานการศาสนา วัฒนธรรมและ นันทนาการ แผนงานงบกลาง	สำนักปลัด หน่วยงานที่รับ เงินอุดหนุน	คลัง ช่าง
3	ยุทธศาสตร์การพัฒนาด้านการจัดระเบียบชุมชนสังคมและความสงบเรียบร้อย	บริการชุมชนและสังคม บริหารทั่วไป	แผนงานสร้างความเข้มแข็งของชุมชน แผนงานรักษาความสงบภายใน	สำนักปลัด หน่วยงานที่รับ เงินอุดหนุน	คลัง ช่าง
4	ยุทธศาสตร์การพัฒนาด้านการวางแผนการส่งเสริมการลงทุนพาณิชย์กรรมและการท่องเที่ยว	บริการชุมชนและสังคม	แผนงานการศาสนา วัฒนธรรมและ นันทนาการ	สำนักปลัด	คลัง ช่าง
5	ยุทธศาสตร์การพัฒนาด้านการบริหารจัดการและการอนุรักษ์ทรัพยากรธรรมชาติและสิ่งแวดล้อม	การเศรษฐกิจ	แผนงานการเกษตร	สำนักปลัด	คลัง ช่าง
6	ยุทธศาสตร์การพัฒนาด้านการศึกษาศาสนาและวัฒนธรรม	บริการชุมชนและสังคม บริการชุมชนและสังคม	แผนงานการศึกษา แผนงานการศาสนา วัฒนธรรมและ นันทนาการ	สำนักปลัด หน่วยงานที่รับ เงินอุดหนุน	คลัง ช่าง
7	ยุทธศาสตร์การพัฒนาด้านสาธารณสุข	บริการชุมชนและสังคม การดำเนินงาน	แผนงานสาธารณสุข แผนงานงบกลาง	สำนักปลัด หน่วยงานที่รับ เงินอุดหนุน	คลัง ช่าง

		อื่น			
8	ยุทธศาสตร์การพัฒนาด้าน การเมืองและการบริหาร	บริหารทั่วไป การดำเนินงาน อื่น	แผนงานบริหารทั่วไป แผนงานการศึกษา แผนงานเคหะและ ชุมชน แผนงานงบกกลาง	สำนักปลัด หน่วยงานที่รับ เงินอุดหนุน	คลัง ช่าง
รวม	8 ยุทธศาสตร์	14 ด้าน	16 แผนงาน	5 หน่วยงาน	3 หน่วยงาน

**บัญชีสรุปโครงการพัฒนา**  
**แผนพัฒนาท้องถิ่น (พ.ศ.2561-2565)**  
**เทศบาลตำบลเมืองเพีย อำเภอกุดจับ จังหวัดอุดรธานี**

ยุทธศาสตร์	ปี 2561		ปี 2562		ปี 2563		ปี 2564		ปี 2565		รวม 5 ปี	
	จำนวน	งบประมาณ	จำนวน	งบประมาณ	จำนวน	งบประมาณ	จำนวน	งบประมาณ	จำนวน	งบประมาณ	จำนวน	งบประมาณ
	โครงการ	(บาท)	โครงการ	(บาท)	โครงการ	(บาท)	โครงการ	(บาท)	โครงการ	(บาท)	โครงการ	(บาท)
<b>1. ยุทธศาสตร์การพัฒนาด้านโครงสร้างพื้นฐาน</b>												
1.1 แผนงานอุตสาหกรรมและการโยธา	27	4,872,000	38	42,398,000	52	56,387,000	38	55,280,000	32	54,060,000	187	212,997,000
1.2 แผนงานเคหะและชุมชน					11	694,000	4	626,000	3	470,000	18	1,790,000
1.3 แผนงานการเกษตร												
รวมยุทธศาสตร์ที่ 1	27	4,872,000	38	42,398,000	63	57,081,000	42	55,906,000	35	54,530,000	205	214,787,000
<b>2. ยุทธศาสตร์การพัฒนาด้านเศรษฐกิจ</b>												
2.1 แผนงานสร้างความเข้มแข็งชุมชน	7	285,000	7	285,000	7	285,000	7	285,000	7	285,000	35	1,425,000
2.2 แผนงานการเกษตร			0	0	0	0	0	0			0	0
รวมยุทธศาสตร์ที่ 2	7	285,000	7	285,000	7	285,000	7	285,000	7	285,000	35	1,425,000
<b>3. ยุทธศาสตร์การพัฒนาด้านสังคม วัฒนธรรม และภูมิปัญญาท้องถิ่น</b>												
3.1 แผนงานการศาสนาวัฒนธรรมและนันทนาการ	15	515,000	15	515,000	15	705,000	15	525,000	15	525,000	75	2,785,000
3.2 แผนงานอุตสาหกรรมและการโยธา					1	120,000					1	120,000
3.3 แผนงานงบกลาง	3	6,770,000	3	7,392,000	3	8,018,000	3	8,644,000	3	9,070,000	15	39,894,000
3.4 แผนงานการศึกษา	14	2,657,000	15	3,157,000	15	3,147,000	15	3,137,000	15	3,137,000	74	15,235,000
3.5 แผนงานสังคมสงเคราะห์	1	50,000	1	50,000	1	50,000	1	50,000	1	50,000	5	250,000
รวมยุทธศาสตร์ที่ 3	33	9,992,000	34	11,114,000	35	12,040,000	34	12,356,000	34	12,782,000	170	58,284,000

ยุทธศาสตร์	ปี 2561		ปี 2562		ปี 2563		ปี 2564		ปี 2565		รวม 5 ปี	
	จำนวน	งบประมาณ	จำนวน	งบประมาณ	จำนวน	งบประมาณ	จำนวน	งบประมาณ	จำนวน	งบประมาณ	จำนวน	งบประมาณ
	โครงการ	(บาท)	โครงการ	(บาท)	โครงการ	(บาท)	โครงการ	(บาท)	โครงการ	(บาท)	โครงการ	(บาท)
<b>4. ยุทธศาสตร์การพัฒนาด้านการรักษาความสงบเรียบร้อย การจัดระเบียบสังคม ความปลอดภัยในชีวิตและทรัพย์สิน</b>												
4.1 แผนงานการรักษาความสงบภายใน	7	632,000	7	602,000	8	802,000	7	602,000	7	602,000	36	3,240,000
4.2 แผนงานอุตสาหกรรมและการโยธา												
4.3 แผนงานสร้างความเข้มแข็งและชุมชน	4	25,000	4	25,000	4	25,000	4	25,000	4	25,000	20	125,000
รวมยุทธศาสตร์ที่ 4	11	657,000	11	627,000	12	827,000	11	627,000	11	627,000	56	3,365,000
<b>5. ยุทธศาสตร์การพัฒนาด้านสาธารณสุข</b>												
5.1 แผนงานสาธารณสุข	34	662,000	35	1,162,000	35	702,000	35	702,000	35	702,000	174	3,930,000
5.2 แผนงานสร้างความเข้มแข็งและชุมชน	2	60,000	2	60,000	2	60,000	2	60,000	2	60,000	10	300,000
5.3 แผนงานงบกลาง	1	100,000	1	100,000	1	100,000	1	100,000	1	100,000	5	500,000
รวมยุทธศาสตร์ที่ 5	37	822,000	38	1,322,000	38	862,000	38	862,000	38	862,000	189	4,730,000
<b>6. ยุทธศาสตร์การพัฒนาด้านทรัพยากรธรรมชาติและสิ่งแวดล้อม</b>												
6.1 แผนงานการเกษตร	2	20,000	2	20,000	2	20,000	2	20,000	2	20,000	10	100,000
6.2 แผนงานการเคหะและชุมชน												
รวมยุทธศาสตร์ที่ 6	2	20,000	2	20,000	2	20,000	2	20,000	2	20,000	10	100,000

ยุทธศาสตร์	ปี 2561		ปี 2562		ปี 2563		ปี 2564		ปี 2565		รวม 5 ปี	
	จำนวน	งบประมาณ	จำนวน	งบประมาณ	จำนวน	งบประมาณ	จำนวน	งบประมาณ	จำนวน	งบประมาณ	จำนวน	งบประมาณ
	โครงการ	(บาท)	โครงการ	(บาท)	โครงการ	(บาท)	โครงการ	(บาท)	โครงการ	(บาท)	โครงการ	(บาท)
<b>7. ยุทธศาสตร์การพัฒนาด้านการเมือง การปกครอง และการบริหารจัดการ</b>												
7.1 แผนงานบริหารงานทั่วไป	13	1,208,000	14	1,258,000	14	2,388,000	14	2,388,000	14	2,388,000	69	9,630,000
7.2 แผนงานการรักษาความสงบภายใน											0	0
7.3 แผนงานการศึกษา											0	0
7.4 แผนงานสาธารณสุข											0	0
7.5 แผนงานการเคหะและชุมชน	7	622,000	7	722,000	7	722,000	7	722,000	7	722,000	35	3,510,000
7.6 แผนงานอุตสาหกรรมและการโยธา					1	250,000					1	250,000
รวมยุทธศาสตร์ที่ 7	20	1,830,000	21	1,980,000	22	3,360,000	21	3,110,000	21	3,110,000	105	13,390,000
<b>8. ยุทธศาสตร์การพัฒนาและส่งเสริมการท่องเที่ยว</b>												
8.1 แผนงานศาสนาวัฒนธรรมและนันทนาการ											0	0
รวมยุทธศาสตร์ที่ 8	0	0	0	0	0	0	0	0	0	0	0	0
<b>รวมยุทธศาสตร์ที่ 1 - 8</b>	<b>137</b>	<b>18,478,000</b>	<b>151</b>	<b>57,746,000</b>	<b>179</b>	<b>74,475,000</b>	<b>155</b>	<b>73,166,000</b>	<b>148</b>	<b>72,216,000</b>	<b>770</b>	<b>296,081,000</b>



## 2. บัญชีโครงการพัฒนาท้องถิ่น

-58-

แบบ ผ.02

### รายละเอียดโครงการพัฒนา

แผนพัฒนาท้องถิ่น (พ.ศ. 2561 - 2565)

เทศบาลตำบลเมืองเพีย อำเภอภูค้อ จังหวัดอุดรธานี

ก.ยุทธศาสตร์การพัฒนาจังหวัดอุดรธานี ที่ 1 การพัฒนาศักยภาพการดำรงชีพเพื่อเพิ่มขีดความสามารถในการแข่งขันในอนุภาคลุ่มน้ำโขง

ข.ยุทธศาสตร์การพัฒนาขององค์กรปกครองส่วนท้องถิ่นในเขตจังหวัดอุดรธานี 1. การพัฒนาศักยภาพการดำรงชีพเพื่อเพิ่มขีดความสามารถในการแข่งขันด้วยเทคโนโลยีที่ทันสมัยและเป็นสากล

ยุทธศาสตร์ที่ 1 การพัฒนาด้านโครงสร้างพื้นฐาน

#### 1.1 แผนงานอุตสาหกรรมและการโยธา

ที่	โครงการ	วัตถุประสงค์	เป้าหมาย (ผลผลิตของโครงการ)	งบประมาณและที่ผ่านมา					ตัวชี้วัด (KPI)	ผลที่คาดว่าจะได้รับ	หน่วยงาน ที่รับผิดชอบ
				2561 (บาท)	2562(บาท)	2563(บาท)	2564 (บาท)	2565 (บาท)			
1	โครงการก่อสร้างถนนคอนกรีตเสริมเหล็ก ถนนทรายคลอง หมู่1 บ้านเพีย	เพื่อให้ประชาชนมีถนนที่มั่นคง ปลอดภัยในการคมนาคม	ก่อสร้างถนนคอนกรีตเสริมเหล็ก ขนาดผิวจราจร กว้าง 4 ม.ยาว 645 ม. หนา 0.15 ม.ลงลูกรัง ไหล่ทางข้างละ 0.50 ม. หรือมีพื้นที่ จราจรไม่น้อยกว่า 2,580 ตารางเมตร	200,000	220,000	250,000	250,000	400,000	ร้อยละหรือจำนวนครัวเรือนมีการ คมนาคมสะดวกรวดเร็วเพิ่มมากขึ้น	เพื่อให้ประชาชนมีถนนที่มั่นคง ปลอดภัยในการคมนาคม	กองช่าง
2	โครงการก่อสร้างรางระบายน้ำรูปตัวยู คอนกรีตเสริมเหล็ก ถนนสายหนองเป็ลือย หมู่ 2 บ้านหัวขัว	เพื่อลดปัญหาน้ำท่วมขังภายใน หมู่บ้าน	ก่อสร้างรางระบายน้ำรูปตัวยู คสล. ขนาด 0.40 x 0.60 (ภายใน) ยาว 40 เมตร	-	-	140,000	-	-	ร้อยละของครัวเรือนมีปัญหา การท่วมขังของน้ำลดลง	เพื่อให้น้ำได้รับการระบายอย่าง ทันทั่วถึง	กองช่าง
3	โครงการก่อสร้างถนนคอนกรีตเสริมเหล็ก ซอยปี่ฮิ้น หมู่2 บ้านหัวขัว	เพื่อให้ประชาชนมีถนนที่มั่นคง ปลอดภัยในการคมนาคม	ก่อสร้างถนนคอนกรีตเสริมเหล็ก ขนาดผิวจราจร กว้าง 4 ม.ยาว 645 ม. หนา 0.15 ม.ลงลูกรัง ไหล่ทางข้างละ 0.50 ม. หรือมีพื้นที่ จราจรไม่น้อยกว่า 2,580 ตารางเมตร	-	-	250,000	250,000	820,000	ร้อยละหรือจำนวนครัวเรือนมีการ คมนาคมสะดวกรวดเร็วเพิ่มมากขึ้น	เพื่อให้ประชาชนมีถนนที่มั่นคง ปลอดภัยในการคมนาคม	กองช่าง
4	โครงการเสริมผิวจราจรแอสฟัลติกท์ คอนกรีตหนา 4 เซนติเมตร ซอยมอกกบาก หมู่ 2 บ้านหัวขัว	เพื่อให้ประชาชนมีถนนที่มั่นคง ปลอดภัยในการคมนาคม	เสริมผิวจราจรลาดยางแอสฟัลติกท์คอนกรีตหนา <input type="checkbox"/> หนา 4 เซนติเมตร กว้าง 5 เมตร ยาว 100 เมตร หรือมีพื้นที่จราจร ไม่น้อยกว่า 500 ตารางเมตร			340,000	250,000	250,000	ร้อยละหรือจำนวนครัวเรือนมีการ คมนาคมสะดวกรวดเร็วเพิ่มมากขึ้น	เพื่อให้ประชาชนมีถนนที่มั่นคง ปลอดภัยในการคมนาคม	กองช่าง



ที่	โครงการ	วัตถุประสงค์	เป้าหมาย (ผลผลิตของโครงการ)	งบประมาณและที่ผ่านมา					ตัวชี้วัด (KPI)	ผลที่คาดว่าจะได้รับ	หน่วยงาน ที่รับผิดชอบ
				2561 (บาท)	2562(บาท)	2563(บาท)	2564 (บาท)	2565 (บาท)			
5	โครงการก่อสร้างถนนคสล. ซอยสุขสมบูรณ์ หมู่2 บ้านหัวขัว	เพื่อให้ประชาชนมีถนนที่มั่นคง ปลอดภัยในการคมนาคม	ก่อสร้างถนนคสล. ขนาดผิวจราจร กว้าง 4 ม.ยาว 75 ม. หน้า 0.15 ม.ลงลูกรัง ไหล่ทางข้างละ 0.50 ม. หรือมีพื้นที่ จราจรไม่น้อยกว่า 300 ตารางเมตร	150,000	-	-	-	-	ร้อยละหรือจำนวนครัวเรือนมีการ คมนาคมสะดวกรวดเร็วเพิ่มมากขึ้น	เพื่อให้ประชาชนมีถนนที่มั่นคง ปลอดภัยในการคมนาคม	กองช่าง
6	โครงการก่อสร้างถนนคสล. ซอยมีชัย หมู่2 บ้านหัวขัว	เพื่อให้ประชาชนมีถนนที่มั่นคง ปลอดภัยในการคมนาคม	ก่อสร้างถนนคสล. ขนาดผิวจราจร กว้าง 3 ม.ยาว 200 ม. หน้า 0.15 ม.ลงลูกรัง ไหล่ทางข้างละ 0.50 ม. หรือมีพื้นที่ จราจรไม่น้อยกว่า 600 ตารางเมตร	-	-	200,000	100,000	-	ร้อยละหรือจำนวนครัวเรือนมีการ คมนาคมสะดวกรวดเร็วเพิ่มมากขึ้น	เพื่อให้ประชาชนมีถนนที่มั่นคง ปลอดภัยในการคมนาคม	กองช่าง
7	โครงการก่อสร้างถนนคสล. ถนนเลียบบulongชลประทาน RMC ทางทิศใต้ หมู่ 2 บ้านหัวขัว	เพื่อให้ประชาชนมีถนนที่มั่นคง ปลอดภัยในการคมนาคม	ก่อสร้างถนนคสล. ขนาดผิวจราจร กว้าง 4 ม. ยาว 500 ม. หน้า 0.15 ม. ไหล่ทางข้างละ 0.50 ม. หรือมีพื้นที่ จราจรไม่น้อยกว่า 2,000 ตารางเมตร	120,000	-	200,000	340,000	340,000	ร้อยละหรือจำนวนครัวเรือนมีการ คมนาคมสะดวกรวดเร็วเพิ่มมากขึ้น	เพื่อให้ประชาชนมีถนนที่มั่นคง ปลอดภัยในการคมนาคม	กองช่าง
8	โครงการก่อสร้างถนนคสล. ถนนเลียบบulongชลประทาน RMC (ทางทิศเหนือ) หมู่ 2 บ้านหัวขัว	เพื่อให้ประชาชนมีถนนที่มั่นคง ปลอดภัยในการคมนาคม	ก่อสร้างถนนคสล. ขนาดผิวจราจร กว้าง 4 ม. ยาว 500 ม. หน้า 0.15 ม. ไหล่ทางข้างละ 0.50 ม. หรือมีพื้นที่ จราจรไม่น้อยกว่า 2,000 ตารางเมตร	100,000	-	200,000	350,000	350,000	ร้อยละหรือจำนวนครัวเรือนมีการ คมนาคมสะดวกรวดเร็วเพิ่มมากขึ้น	เพื่อให้ประชาชนมีถนนที่มั่นคง ปลอดภัยในการคมนาคม	กองช่าง
9	โครงการก่อสร้างถนนคสล. ซอยวัฒนธรรมร่วมใจ หมู่ 4 บ้านคางน้อย	เพื่อให้ประชาชนมีถนนที่มั่นคง ปลอดภัยในการคมนาคม	ก่อสร้างถนนคสล. ขนาดผิวจราจร กว้าง 4 ม. ยาว 55 ม. หน้า 0.15 ม. ไหล่ทางข้างละ 0.50 ม. หรือมีพื้นที่ จราจรไม่น้อยกว่า 220 ตารางเมตร	112,000	-	-	-	-	ร้อยละหรือจำนวนครัวเรือนมีการ คมนาคมสะดวกรวดเร็วเพิ่มมากขึ้น	เพื่อให้ประชาชนมีถนนที่มั่นคง ปลอดภัยในการคมนาคม	กองช่าง
10	โครงการก่อสร้างถนนคอนกรีตเสริมเหล็ก ซอยสารสิน หมู่ 4 บ้านคางน้อย	เพื่อให้ประชาชนมีถนนที่มั่นคง ปลอดภัยในการคมนาคม	ก่อสร้างถนนคสล. ขนาดผิวจราจร กว้าง 4 ม. ยาว 85 ม. หน้า 0.15 ม. หรือมีพื้นที่จราจรไม่น้อยกว่า 340 ตารางเมตร	-	-	100,000	70,000	-	ร้อยละหรือจำนวนครัวเรือนมีการ คมนาคมสะดวกรวดเร็วเพิ่มมากขึ้น	เพื่อให้ประชาชนมีถนนที่มั่นคง ปลอดภัยในการคมนาคม	กองช่าง

ที่	โครงการ	วัตถุประสงค์	เป้าหมาย (ผลผลิตของโครงการ)	งบประมาณและที่ผ่านมา					ตัวชี้วัด (KPI)	ผลที่คาดว่าจะได้รับ	หน่วยงาน ที่รับผิดชอบ
				2561 (บาท)	2562(บาท)	2563(บาท)	2564 (บาท)	2565 (บาท)			
11	โครงการก่อสร้างถนนคอนกรีตเสริมเหล็ก ซอยโคตรนันทน์ 1 หมู่ 4 บ้านดงน้อย	เพื่อให้ประชาชนมีถนนที่มั่นคง ปลอดภัยในการคมนาคม	ก่อสร้างถนนคสล. ขนาดผิวจราจร กว้าง 3 ม. ยาว 47 ม. หน้า 0.15 ม. หรือมีพื้นที่จราจรไม่น้อยกว่า 141 ตารางเมตร	-	-	70,000	-	-	ร้อยละหรือจำนวนครัวเรือนมีการ คมนาคมสะดวกรวดเร็วเพิ่มมากขึ้น	เพื่อให้ประชาชนมีถนนที่มั่นคง ปลอดภัยในการคมนาคม	กองช่าง
12	โครงการก่อสร้างถนนคอนกรีตเสริมเหล็ก ซอยโคตรนันทน์ 2 หมู่ 4 บ้านดงน้อย	เพื่อให้ประชาชนมีถนนที่มั่นคง ปลอดภัยในการคมนาคม	ก่อสร้างถนนคสล. ขนาดผิวจราจร กว้าง 3 ม. ยาว 54 ม. หน้า 0.15 ม. หรือมีพื้นที่จราจรไม่น้อยกว่า 162 ตารางเมตร	-	-	81,000	-	-	ร้อยละหรือจำนวนครัวเรือนมีการ คมนาคมสะดวกรวดเร็วเพิ่มมากขึ้น	เพื่อให้ประชาชนมีถนนที่มั่นคง ปลอดภัยในการคมนาคม	กองช่าง
13	โครงการก่อสร้างถนนคอนกรีตเสริมเหล็ก ซอยศรีวงศ์ (คุ้มตอง) หมู่ 4 บ้านดงน้อย	เพื่อให้ประชาชนมีถนนที่มั่นคง ปลอดภัยในการคมนาคม	ก่อสร้างถนนคสล. ขนาดผิวจราจร กว้าง 4 ม. ยาว 18 หล่ทางข้างละ 0.50 ม. หน้า 0.15 ม.หรือมีพื้นที่จราจรไม่น้อยกว่า 72 ตารางเมตร	-	-	37,000	-	-	ร้อยละหรือจำนวนครัวเรือนมีการ คมนาคมสะดวกรวดเร็วเพิ่มมากขึ้น	เพื่อให้ประชาชนมีถนนที่มั่นคง ปลอดภัยในการคมนาคม	กองช่าง
14	โครงการก่อสร้างถนนคอนกรีตเสริมเหล็ก ซอยพรหมสาส์ หมู่ 4 บ้านดงน้อย	เพื่อให้ประชาชนมีถนนที่มั่นคง ปลอดภัยในการคมนาคม	ก่อสร้างถนนคสล. ขนาดผิวจราจร กว้าง 3 ม. ยาว 340 หน้า 0.15 ม.หรือมีพื้นที่จราจรไม่น้อยกว่า 1,020 ตารางเมตร	-	-	200,000	200,000	110,000	ร้อยละหรือจำนวนครัวเรือนมีการ คมนาคมสะดวกรวดเร็วเพิ่มมากขึ้น	เพื่อให้ประชาชนมีถนนที่มั่นคง ปลอดภัยในการคมนาคม	กองช่าง
15	โครงการก่อสร้างถนนคอนกรีตเสริมเหล็ก ซอยกัญญา หมู่ 4 บ้านดงน้อย	เพื่อให้ประชาชนมีถนนที่มั่นคง ปลอดภัยในการคมนาคม	ก่อสร้างถนนคสล. ขนาดผิวจราจร กว้าง 4 ม. ยาว 790 หล่ทางข้างละ 0.50 ม. หน้า 0.15 ม.หรือมีพื้นที่จราจรไม่น้อยกว่า 3,160 ตารางเมตร	-	-	200,000	500,000	950,000	ร้อยละหรือจำนวนครัวเรือนมีการ คมนาคมสะดวกรวดเร็วเพิ่มมากขึ้น	เพื่อให้ประชาชนมีถนนที่มั่นคง ปลอดภัยในการคมนาคม	กองช่าง
16	โครงการก่อสร้างถนนคสล. สายเลียบลองชลประทาน - บ้านหนองโน หมู่ 4 บ้านดงน้อย	เพื่อให้ประชาชนมีถนนที่มั่นคง ปลอดภัยในการคมนาคม	ก่อสร้างถนนคสล. ขนาดผิวจราจร กว้าง 4 ม.ยาว 249 ม. หน้า 0.15 ม.ลงลูกรัง ไหล่ทางข้างละ 0.50 ม. หรือมีพื้นที่ จราจรไม่น้อยกว่า 996 ตารางเมตร	500,000	-	-	-	-	ร้อยละหรือจำนวนครัวเรือนมีการ คมนาคมสะดวกรวดเร็วเพิ่มมากขึ้น	เพื่อให้ประชาชนมีถนนที่มั่นคง ปลอดภัยในการคมนาคม	กองช่าง

ที่	โครงการ	วัตถุประสงค์	เป้าหมาย (ผลผลิตของโครงการ)	งบประมาณและที่ผ่านมา					ตัวชี้วัด (KPI)	ผลที่คาดว่าจะได้รับ	หน่วยงาน ที่รับผิดชอบ
				2561 (บาท)	2562(บาท)	2563(บาท)	2564 (บาท)	2565 (บาท)			
17	โครงการก่อสร้างถนนคสล.  ถนนคดน้อย-หนองโน  หมู่ 4 บ้านคดน้อย	เพื่อให้ประชาชนมีถนนที่มั่นคง  ปลอดภัยในการคมนาคม	ก่อสร้างถนนคสล. ขนาดผิวจราจร กว้าง 5 ม.ยาว 300 ม. หน้า 0.15 ม.ลงลูกรัง  ไหล่ทางข้างละ 0.50 ม. หรือมีพื้นที่ จราจรไม่น้อยกว่า 1,500 ตารางเมตร		364,000	300,000	-	-	ร้อยละหรือจำนวนครัวเรือนมีการ คมนาคมสะดวกรวดเร็วเพิ่มมากขึ้น	เพื่อให้ประชาชนมีถนนที่มั่นคง  ปลอดภัยในการคมนาคม	กองช่าง
18	โครงการก่อสร้างรางระบายน้ำ คสล.  ซอย ประชาอุทิศ  หมู่ 4 บ้านคดน้อย	เพื่อลดปัญหาน้ำท่วมขังภายใน  หมู่บ้าน	ก่อสร้างรางระบายน้ำ คสล. ขนาด 0.40 x 0.60 (ภายใน) ยาว 78 เมตร.		250,000	-	-	-	ร้อยละของครัวเรือนมีปัญหา การท่วมขังของน้ำลดลง	เพื่อให้น้ำได้รับการระบายอย่าง ทันทั่วถึง	กองช่าง
19	โครงการก่อสร้างถนนคสล.  ซอยปู่ตา  หมู่ 4 บ้านคดน้อย	เพื่อให้ประชาชนมีถนนที่มั่นคง  ปลอดภัยในการคมนาคม	ก่อสร้างถนนคสล. ขนาดผิวจราจร กว้าง 4 ม. ยาว 24 ม. หน้า 0.15 ม.  ไหล่ทางข้างละ 0.50 ม. หรือมีพื้นที่ จราจรไม่น้อยกว่า 96 ตารางเมตร	47,000	-	-	-	-	ร้อยละหรือจำนวนครัวเรือนมีการ คมนาคมสะดวกรวดเร็วเพิ่มมากขึ้น	เพื่อให้ประชาชนมีถนนที่มั่นคง  ปลอดภัยในการคมนาคม	กองช่าง
20	โครงการก่อสร้างถนนคอนกรีตเสริม เหล็ก ถนนซอยคานเพชรทา  หมู่ 4 บ้านคดน้อย	เพื่อให้ประชาชนมีถนนที่มั่นคง  ปลอดภัยในการคมนาคม	ก่อสร้างถนนคอนกรีตเสริมเหล็กขนาดผิวจราจร กว้าง 3 ม.ยาว 38 ม. หน้า 0.15 ม.  ไม่มีลูกรังไหล่ทาง หรือมีพื้นที่ จราจรไม่น้อยกว่า 114 ตารางเมตร		55,000	-	-	-	ร้อยละหรือจำนวนครัวเรือนมีการ คมนาคมสะดวกรวดเร็วเพิ่มมากขึ้น	เพื่อให้ประชาชนมีถนนที่มั่นคง  ปลอดภัยในการคมนาคม	กองช่าง
21	โครงการก่อสร้างถนนคอนกรีตเสริม เหล็ก ถนนซอยจวงหาญ หมู่ 4  บ้านคดน้อย	เพื่อให้ประชาชนมีถนนที่มั่นคง  ปลอดภัยในการคมนาคม	ก่อสร้างถนนคอนกรีตเสริมเหล็กขนาดผิวจราจร กว้าง 3 ม.ยาว 31 ม. หน้า 0.15 ม.  ไม่มีลูกรังไหล่ทาง หรือมีพื้นที่ จราจรไม่น้อยกว่า 93 ตารางเมตร		45,000	-	-	-	ร้อยละหรือจำนวนครัวเรือนมีการ คมนาคมสะดวกรวดเร็วเพิ่มมากขึ้น	เพื่อให้ประชาชนมีถนนที่มั่นคง  ปลอดภัยในการคมนาคม	กองช่าง
22	โครงการก่อสร้างถนนคอนกรีตเสริม เหล็ก ซอยบ่อทอง หมู่ 4  บ้านคดน้อย	เพื่อให้ประชาชนมีถนนที่มั่นคง  ปลอดภัยในการคมนาคม	ก่อสร้างถนนคอนกรีตเสริมเหล็กขนาดผิวจราจร กว้าง 3 ม.ยาว 32 ม. หน้า 0.15 ม.  ไม่มีลูกรังไหล่ทาง หรือมีพื้นที่ จราจรไม่น้อยกว่า 96 ตารางเมตร		46,000	-	-	-	ร้อยละหรือจำนวนครัวเรือนมีการ คมนาคมสะดวกรวดเร็วเพิ่มมากขึ้น	เพื่อให้ประชาชนมีถนนที่มั่นคง  ปลอดภัยในการคมนาคม	กองช่าง

ที่	โครงการ	วัตถุประสงค์	เป้าหมาย (ผลผลิตของโครงการ)	งบประมาณและที่ผ่านมา					ตัวชี้วัด (KPI)	ผลที่คาดว่าจะได้รับ	หน่วยงาน ที่รับผิดชอบ
				2561 (บาท)	2562(บาท)	2563(บาท)	2564 (บาท)	2565 (บาท)			
23	โครงการก่อสร้างถนนคอนกรีตเสริมเหล็ก ซอยวิหาทิน หมู่ 4 บ้านดงน้อย	เพื่อให้ประชาชนมีถนนที่มั่นคง ปลอดภัยในการคมนาคม	ก่อสร้างถนนคอนกรีตเสริมเหล็กขนาดผิวจราจร กว้าง 3 ม. ยาว 28 ม. หน้า 0.15 ม.  ไม่มีลูกรังไหลทาง หรือมีพื้นที่จราจรไม่น้อยกว่า 84 ตารางเมตร		40,000	-	-	-	ร้อยละหรือจำนวนครัวเรือนมีการ คมนาคมสะดวกรวดเร็วเพิ่มมากขึ้น	เพื่อให้ประชาชนมีถนนที่มั่นคง ปลอดภัยในการคมนาคม	กองช่าง
24	โครงการก่อสร้างถนนคสล. ซอยพันธุสุข	เพื่อให้ประชาชนมีถนนที่มั่นคง ปลอดภัยในการคมนาคม	หมู่ 4	60,000	-	-	-	-	ร้อยละหรือจำนวนครัวเรือนมีการ คมนาคมสะดวกรวดเร็วเพิ่มมากขึ้น	เพื่อให้ประชาชนมีถนนที่มั่นคง ปลอดภัยในการคมนาคม	กองช่าง
25	โครงการก่อสร้างถนนคสล. ซอยหงษ์ทอง	เพื่อให้ประชาชนมีถนนที่มั่นคง ปลอดภัยในการคมนาคม	หมู่ 4	100,000	-	-	-	-	ร้อยละหรือจำนวนครัวเรือนมีการ คมนาคมสะดวกรวดเร็วเพิ่มมากขึ้น	เพื่อให้ประชาชนมีถนนที่มั่นคง ปลอดภัยในการคมนาคม	กองช่าง
26	โครงการก่อสร้างถนนคสล. ซอยสีวัน คุ่มดงทอง	เพื่อให้ประชาชนมีถนนที่มั่นคง ปลอดภัยในการคมนาคม	หมู่ 4	50,000	-	-	-	-	ร้อยละหรือจำนวนครัวเรือนมีการ คมนาคมสะดวกรวดเร็วเพิ่มมากขึ้น	เพื่อให้ประชาชนมีถนนที่มั่นคง ปลอดภัยในการคมนาคม	กองช่าง
27	โครงการก่อสร้างถนนคสล. ซอยปู่จัม	เพื่อให้ประชาชนมีถนนที่มั่นคง ปลอดภัยในการคมนาคม	หมู่ 4	50,000	-	-	-	-	ร้อยละหรือจำนวนครัวเรือนมีการ คมนาคมสะดวกรวดเร็วเพิ่มมากขึ้น	เพื่อให้ประชาชนมีถนนที่มั่นคง ปลอดภัยในการคมนาคม	กองช่าง
28	โครงการก่อสร้างถนน คสล. ซอยปู่ตา	เพื่อให้ประชาชนมีถนนที่มั่นคง ปลอดภัยในการคมนาคม	หมู่ 4	120,000	50,000	-	-	-	ร้อยละหรือจำนวนครัวเรือนมีการ คมนาคมสะดวกรวดเร็วเพิ่มมากขึ้น	ประชาชนสัญจรไปมาสะดวก ปลอดภัย	กองช่าง
29	โครงการก่อสร้างถนน คสล. ซอยสุดทาวา หมู่ 5	เพื่อให้ประชาชนมีถนนที่มั่นคง ปลอดภัยในการคมนาคม	หมู่ 5	40,000	-	-	-	-	ร้อยละหรือจำนวนครัวเรือนมีการ คมนาคมสะดวกรวดเร็วเพิ่มมากขึ้น	เพื่อให้ประชาชนมีถนนที่มั่นคง ปลอดภัยในการคมนาคม	กองช่าง
30	โครงการก่อสร้างถนนคสล. ซอยหนองพุ่ม	เพื่อให้ประชาชนมีถนนที่มั่นคง ปลอดภัยในการคมนาคม	หมู่ 5	50,000	-	200,000	-	-	ร้อยละหรือจำนวนครัวเรือนมีการ คมนาคมสะดวกรวดเร็วเพิ่มมากขึ้น	เพื่อให้ประชาชนมีถนนที่มั่นคง ปลอดภัยในการคมนาคม	กองช่าง
31	โครงการก่อสร้างรางระบายน้ำรูปตัวยู คอนกรีตเสริมเหล็ก ซอยคุ่มกลางพัฒนา หมู่ 5 บ้านโลกแก	เพื่อให้ประชาชนมีถนนที่มั่นคง ปลอดภัยในการคมนาคม	ก่อสร้างรางระบายน้ำ คสล. ขนาด 0.40 x 0.60 (ภายใน) ยาว 170 เมตร.	-	500,000	100,000	-	-	ร้อยละหรือจำนวนครัวเรือนมีการ คมนาคมสะดวกรวดเร็วเพิ่มมากขึ้น	เพื่อให้ประชาชนมีถนนที่มั่นคง ปลอดภัยในการคมนาคม	กองช่าง
32	โครงการการก่อสร้างถังน้ำใส ระบบประปาหมู่บ้าน	เพื่อให้ประชาชนมีน้ำอุปโภค บริโภคที่สะอาด	หมู่ 5	300,000	-	-	-	-	จำนวนครัวเรือนมีน้ำใช้ อย่างเพียงพอ	ประชาชนมีน้ำอุปโภค บริโภคอย่างพอเพียงและทั่วถึง	กองช่าง

ที่	โครงการ	วัตถุประสงค์	เป้าหมาย (ผลผลิตของโครงการ)	งบประมาณและที่ผ่านมา					ตัวชี้วัด (KPI)	ผลที่คาดว่าจะได้รับ	หน่วยงาน ที่รับผิดชอบ
				2561 (บาท)	2562(บาท)	2563(บาท)	2564 (บาท)	2565 (บาท)			
33	โครงการก่อสร้างถนนคอนกรีตเสริมเหล็ก ซอยวงค์นระรัตน์ หมู่ 6 บ้านข่า	เพื่อให้ประชาชนมีถนนที่มั่นคง ปลอดภัยในการคมนาคม	ก่อสร้างถนนคสล. ขนาดผิวจราจร กว้าง 4 ม.ยาว 148 ม. หน้า 0.15 ม. หรือมีพื้นที่ จราจรไม่น้อยกว่า 640 ตารางเมตร	-	-	200,000	120,000	-	ร้อยละหรือจำนวนครัวเรือนมีการ คมนาคมสะดวกรวดเร็วเพิ่มมากขึ้น	เพื่อให้ประชาชนมีถนนที่มั่นคง ปลอดภัยในการคมนาคม	กองช่าง
34	โครงการก่อสร้างถนนคสล. บ้านข่า-บ้านปอง หมู่ 6 บ้านข่า	เพื่อให้ประชาชนมีถนนที่มั่นคง ปลอดภัยในการคมนาคม	ก่อสร้างถนนคสล. ขนาดผิวจราจร กว้าง 4 ม.ยาว 205 ม. หน้า 0.15 ม.ลงลูกรัง ไหล่ทางข้างละ 0.50 ม. หรือมีพื้นที่ จราจรไม่น้อยกว่า 820 ตารางเมตร	320,000	-	100,000	-	-	ร้อยละหรือจำนวนครัวเรือนมีการ คมนาคมสะดวกรวดเร็วเพิ่มมากขึ้น	เพื่อให้ประชาชนมีถนนที่มั่นคง ปลอดภัยในการคมนาคม	กองช่าง
35	โครงการก่อสร้างถนนคอนกรีตเสริมเหล็ก ทางเข้า ศพด.ทต.เมืองเพ็ญ (บ้านข่า) หมู่ 6 บ้านข่า	เพื่อให้ประชาชนมีถนนที่มั่นคง ปลอดภัยในการคมนาคม	ก่อสร้างถนนคสล. ขนาดผิวจราจร กว้าง 4 ม.ยาว 29 ม. หน้า 0.15 ม.ลงลูกรัง ไหล่ทางข้างละ 0.50 ม. หรือมีพื้นที่ จราจรไม่น้อยกว่า 116 ตารางเมตร	-	-	61,000	-	-	ร้อยละหรือจำนวนครัวเรือนมีการ คมนาคมสะดวกรวดเร็วเพิ่มมากขึ้น	เพื่อให้ประชาชนมีถนนที่มั่นคง ปลอดภัยในการคมนาคม	กองช่าง
36	โครงการก่อสร้างถนนคอนกรีตเสริมเหล็ก ซอยคูสำราญ หมู่ 6 บ้านข่า	เพื่อให้ประชาชนมีถนนที่มั่นคง ปลอดภัยในการคมนาคม	ก่อสร้างถนนคสล. ขนาดผิวจราจร กว้าง 4 ม.ยาว 42 ม. หน้า 0.15 ม. หรือมีพื้นที่ จราจรไม่น้อยกว่า 168 ตารางเมตร	-	-	85,000	-	-	ร้อยละหรือจำนวนครัวเรือนมีการ คมนาคมสะดวกรวดเร็วเพิ่มมากขึ้น	เพื่อให้ประชาชนมีถนนที่มั่นคง ปลอดภัยในการคมนาคม	กองช่าง
37	โครงการก่อสร้างถนนคอนกรีตเสริมเหล็ก ถนนเลียบบดลองชลประทาน หมู่ 6 บ้านข่า	เพื่อให้ประชาชนมีถนนที่มั่นคง ปลอดภัยในการคมนาคม	ก่อสร้างถนนคสล. ขนาดผิวจราจร กว้าง 4 ม.ยาว 150 ม. หน้า 0.15 ม.ลงลูกรัง ไหล่ทางข้างละ 0.50 ม. หรือมีพื้นที่ จราจรไม่น้อยกว่า 600 ตารางเมตร	-	-	-	200,000	120000	ร้อยละหรือจำนวนครัวเรือนมีการ คมนาคมสะดวกรวดเร็วเพิ่มมากขึ้น	เพื่อให้ประชาชนมีถนนที่มั่นคง ปลอดภัยในการคมนาคม	กองช่าง
38	โครงการก่อสร้างถนนคอนกรีตเสริมเหล็ก ซอยโรงน้ำ หมู่ 6 บ้านข่า	เพื่อให้ประชาชนมีถนนที่มั่นคง ปลอดภัยในการคมนาคม	ก่อสร้างถนนคสล. ขนาดผิวจราจร กว้าง 4 ม.ยาว 38 ม. หน้า 0.15 ม. หรือมีพื้นที่ จราจรไม่น้อยกว่า 152 ตารางเมตร	-	-	80,000	-	-	ร้อยละหรือจำนวนครัวเรือนมีการ คมนาคมสะดวกรวดเร็วเพิ่มมากขึ้น	เพื่อให้ประชาชนมีถนนที่มั่นคง ปลอดภัยในการคมนาคม	กองช่าง

ที่	โครงการ	วัตถุประสงค์	เป้าหมาย (ผลผลิตของโครงการ)	งบประมาณและที่ผ่านมา					ตัวชี้วัด (KPI)	ผลที่คาดว่าจะได้รับ	หน่วยงาน ที่รับผิดชอบ
				2561 (บาท)	2562(บาท)	2563(บาท)	2564 (บาท)	2565 (บาท)			
39	โครงการก่อสร้างถนนคสล. ซอยสามัคคี 3 หมู่ 6 บ้านท่า	เพื่อให้ประชาชนมีถนนที่มั่นคง ปลอดภัยในการคมนาคม	ก่อสร้างถนนคสล. ขนาดผิวจราจร กว้าง 4 ม.ยาว 296 ม. หนา 0.15 ม.ลงลูกรัง ไหล่ทางข้างละ 0.50 ม. หรือมีพื้นที่ จราจรไม่น้อยกว่า 1,184 ตารางเมตร	290,000	284,000	-	-	-	ร้อยละหรือจำนวนครัวเรือนมีการ คมนาคมสะดวกรวดเร็วเพิ่มมากขึ้น	เพื่อให้ประชาชนมีถนนที่มั่นคง ปลอดภัยในการคมนาคม	กองช่าง
40	โครงการก่อสร้างถนน คสล. ซอยเทพวงศา	เพื่อให้ประชาชนมีถนนที่มั่นคง ปลอดภัยในการคมนาคม	หมู่ 6	200,000	-	-	-	-	ร้อยละหรือจำนวนครัวเรือนมีการ คมนาคมสะดวกรวดเร็วเพิ่มมากขึ้น	เพื่อให้ประชาชนมีถนนที่มั่นคง ปลอดภัยในการคมนาคม	กองช่าง
41	โครงการก่อสร้าง ถนน คสล. ซอยสามัคคี 1	เพื่อให้ประชาชนมีถนนที่มั่นคง ปลอดภัยในการคมนาคม	หมู่ 6	-	150,000	-	-	-	ร้อยละหรือจำนวนครัวเรือนมีการ คมนาคมสะดวกรวดเร็วเพิ่มมากขึ้น	เพื่อให้ประชาชนมีถนนที่มั่นคง ปลอดภัยในการคมนาคม	กองช่าง
42	โครงการก่อสร้างรั้วศูนย์พัฒนา เด็กเล็กเทศบาลตำบลเมืองเพีย หมู่ 6	เพื่อให้ศูนย์พัฒนาเด็กเล็ก มีรั้วที่ ได้มาตรฐานและเกิดความปลอดภัย	หมู่ 6	-	100,000	-	-	-	ร้อยละหรือจำนวนเด็กมี ความปลอดภัยมากขึ้น	ศูนย์พัฒนาเด็กเล็ก หมู่ 6 มีรั้วที่ ได้มาตรฐาน เกิดความปลอดภัย	กองช่าง
43	โครงการก่อสร้างถนน คสล. ถนนสี่แยก-คลองชลประทาน	เพื่อให้ประชาชนมีถนนที่มั่นคง ปลอดภัยในการคมนาคม	หมู่ 6	-	-	100,000	-	-	ร้อยละหรือจำนวนครัวเรือนมีการ คมนาคมสะดวกรวดเร็วเพิ่มมากขึ้น	เพื่อให้ประชาชนมีถนนที่มั่นคง ปลอดภัยในการคมนาคม	กองช่าง
44	โครงการก่อสร้างถนนคสล. ซอยข้างวัดป่าเทพปัญญาราม หมู่ 8 บ้านโนนเมือง	เพื่อให้ประชาชนมีถนนที่มั่นคง ปลอดภัยในการคมนาคม	ก่อสร้างถนนคสล. ขนาดผิวจราจร กว้าง 4 ม.ยาว 160 ม. หนา 0.15 ม.ลงลูกรัง ไหล่ทางข้างละ 0.50 ม. หรือมีพื้นที่ จราจรไม่น้อยกว่า 640 ตารางเมตร	200,000	320,000	-	-	-	ร้อยละหรือจำนวนครัวเรือนมีการ คมนาคมสะดวกรวดเร็วเพิ่มมากขึ้น	เพื่อให้ประชาชนมีถนนที่มั่นคง ปลอดภัยในการคมนาคม	กองช่าง
45	โครงการก่อสร้างถนนคสล. ซอยศรีทองราช หมู่ 8 บ้านโนนเมือง	เพื่อให้ประชาชนมีถนนที่มั่นคง ปลอดภัยในการคมนาคม	ก่อสร้างถนนคสล. ขนาดผิวจราจร กว้าง 4 ม.ยาว 545 ม. หนา 0.15 ม.ลงลูกรัง ไหล่ทางข้างละ 0.50 ม. หรือมีพื้นที่ จราจรไม่น้อยกว่า 2,180 ตารางเมตร หมู่ 8	100,000	100,000	300,000	400,000	400,000	ร้อยละหรือจำนวนครัวเรือนมีการ คมนาคมสะดวกรวดเร็วเพิ่มมากขึ้น	เพื่อให้ประชาชนมีถนนที่มั่นคง ปลอดภัยในการคมนาคม	กองช่าง
46	โครงการก่อสร้างถนนคสล. ซอยโกศล หมู่ 8 บ้านโนนเมือง	เพื่อให้ประชาชนมีถนนที่มั่นคง ปลอดภัยในการคมนาคม	ก่อสร้างถนนคสล. ขนาดผิวจราจร กว้าง 4 ม.ยาว 200 ม. หนา 0.15 ม.ลงลูกรัง ไหล่ทางข้างละ 0.50 ม. หรือมีพื้นที่ จราจรไม่น้อยกว่า 800 ตารางเมตร หมู่ 8	-	-	200,000	220,000	-	ร้อยละหรือจำนวนครัวเรือนมีการ คมนาคมสะดวกรวดเร็วเพิ่มมากขึ้น	เพื่อให้ประชาชนมีถนนที่มั่นคง ปลอดภัยในการคมนาคม	กองช่าง

ที่	โครงการ	วัตถุประสงค์	เป้าหมาย (ผลผลิตของโครงการ)	งบประมาณและที่ผ่านมา					ตัวชี้วัด (KPI)	ผลที่คาดว่าจะได้รับ	หน่วยงาน ที่รับผิดชอบ
				2561 (บาท)	2562(บาท)	2563(บาท)	2564 (บาท)	2565 (บาท)			
47	โครงการก่อสร้างถนนคสล. ซอยพันธวัชค์ หมู่ 9 บ้านโนนสำราญ	เพื่อให้ประชาชนมีถนนที่มั่นคง ปลอดภัยในการคมนาคม	ก่อสร้างถนนคสล. ขนาดผิวจราจร กว้าง 4 ม.ยาว 150 ม. หนา 0.15 ม.ลงลูกรัง ไหล่ทางข้างละ 0.50 ม. หรือมีพื้นที่ จราจรไม่น้อยกว่า 584 ตารางเมตร	100,000	200,000	-	-	-	ร้อยละหรือจำนวนครัวเรือนมีการ คมนาคมสะดวกรวดเร็วเพิ่มมากขึ้น	เพื่อให้ประชาชนมีถนนที่มั่นคง ปลอดภัยในการคมนาคม	กองช่าง
48	โครงการก่อสร้างถนนคสล. ซอยผ่องแผ้ว หมู่ 9 บ้านโนนสำราญ	เพื่อให้ประชาชนมีถนนที่มั่นคง ปลอดภัยในการคมนาคม	ก่อสร้างถนนคสล. ขนาดผิวจราจร กว้าง 4 ม.ยาว 110 ม. หนา 0.15 ม.ลงลูกรัง ไหล่ทางข้างละ 0.50 ม. หรือมีพื้นที่ จราจรไม่น้อยกว่า 440 ตารางเมตร		220,000	-	-	-	ร้อยละหรือจำนวนครัวเรือนมีการ คมนาคมสะดวกรวดเร็วเพิ่มมากขึ้น	เพื่อให้ประชาชนมีถนนที่มั่นคง ปลอดภัยในการคมนาคม	กองช่าง
49	โครงการก่อสร้างถนนคสล. ซอยโรงสี หมู่ 9 บ้านโนนสำราญ	เพื่อให้ประชาชนมีถนนที่มั่นคง ปลอดภัยในการคมนาคม	ก่อสร้างถนนคสล. ขนาดผิวจราจร กว้าง 4 ม.ยาว 500 ม. หนา 0.15 ม.ลงลูกรัง ไหล่ทางข้างละ 0.50 ม. หรือมีพื้นที่ จราจรไม่น้อยกว่า 2,000 ตารางเมตร		-	300,000	400,000	410,000	ร้อยละหรือจำนวนครัวเรือนมีการ คมนาคมสะดวกรวดเร็วเพิ่มมากขึ้น	เพื่อให้ประชาชนมีถนนที่มั่นคง ปลอดภัยในการคมนาคม	กองช่าง
50	โครงการก่อสร้างถนนคสล. ซอยสวาท หมู่ 10 บ้านศรีวิไล	เพื่อให้ประชาชนมีถนนที่มั่นคง ปลอดภัยในการคมนาคม	ก่อสร้างถนนคสล. ขนาดผิวจราจร กว้าง 4 ม. ยาว 9 ม. หนา 0.15 ม. ไหล่ทางข้างละ 0.50 ม. หรือมีพื้นที่ จราจรไม่น้อยกว่า 36 ตารางเมตร	17,000	-	-	-	-	ร้อยละหรือจำนวนครัวเรือนมีการ คมนาคมสะดวกรวดเร็วเพิ่มมากขึ้น	เพื่อให้ประชาชนมีถนนที่มั่นคง ปลอดภัยในการคมนาคม	กองช่าง
51	โครงการก่อสร้างถนนคสล. สายหนองเปลือย หมู่ 10 บ้านศรีวิไล	เพื่อให้ประชาชนมีถนนที่มั่นคง ปลอดภัยในการคมนาคม	ก่อสร้างถนนคสล. ขนาดผิวจราจร กว้าง 4 ม. ยาว 290 ม. หนา 0.15 ม. ไหล่ทางข้างละ 0.50 ม. หรือมีพื้นที่ จราจรไม่น้อยกว่า 1,160 ตารางเมตร	250,000	100,000	250,000	100,000	-	ร้อยละหรือจำนวนครัวเรือนมีการ คมนาคมสะดวกรวดเร็วเพิ่มมากขึ้น	เพื่อให้ประชาชนมีถนนที่มั่นคง ปลอดภัยในการคมนาคม	กองช่าง
52	โครงการก่อสร้างถนนคสล. ซอยพิทักษ์ หมู่ 10 บ้านศรีวิไล	เพื่อให้ประชาชนมีถนนที่มั่นคง ปลอดภัยในการคมนาคม	ก่อสร้างถนนคสล. ขนาดผิวจราจร กว้าง 4 ม. ยาว 43 ม. หนา 0.15 ม. ไหล่ทางข้างละ 0.50 ม. หรือมีพื้นที่ จราจรไม่น้อยกว่า 172 ตารางเมตร	-	-	90,000	-	-	ร้อยละหรือจำนวนครัวเรือนมีการ คมนาคมสะดวกรวดเร็วเพิ่มมากขึ้น	เพื่อให้ประชาชนมีถนนที่มั่นคง ปลอดภัยในการคมนาคม	กองช่าง

ที่	โครงการ	วัตถุประสงค์	เป้าหมาย (ผลผลิตของโครงการ)	งบประมาณและที่ผ่านมา					ตัวชี้วัด (KPI)	ผลที่คาดว่าจะได้รับ	หน่วยงาน ที่รับผิดชอบ
				2561 (บาท)	2562(บาท)	2563(บาท)	2564 (บาท)	2565 (บาท)			
53	โครงการก่อสร้างถนนคสล. ซอยศรีบุญเรือง หมู่ 10 บ้านศรีวิไล	เพื่อให้ประชาชนมีถนนที่มั่นคง ปลอดภัยในการคมนาคม	ก่อสร้างถนนคสล. ขนาดผิวจราจร กว้าง 4 ม. ยาว 230 ม. หนา 0.15 ม. หรือมีพื้นที่ จราจรไม่น้อยกว่า 690 ตารางเมตร	-	-	100,000	200,000	50,000	ร้อยละหรือจำนวนครัวเรือนมีการ คมนาคมสะดวกรวดเร็วเพิ่มมากขึ้น	เพื่อให้ประชาชนมีถนนที่มั่นคง ปลอดภัยในการคมนาคม	กองช่าง
54	โครงการเสริมผิวจราจรแอสฟัลติกท์ คอนกรีตหนา 4 เซนติเมตร ถนนเส้นหลังเทศบาล หมู่ 10 บ้านศรีวิไล	เพื่อให้ประชาชนมีถนนที่มั่นคง ปลอดภัยในการคมนาคม	เสริมผิวจราจรลาดยางแอสฟัลติกท์คอนกรีตหนา หนา 4 เซนติเมตร กว้าง 4 เมตร ยาว 355 เมตร หรือมีพื้นที่จราจร ไม่น้อยกว่า 1,420 ตารางเมตร			100,000	100,000	160,000	ร้อยละหรือจำนวนครัวเรือนมีการ คมนาคมสะดวกรวดเร็วเพิ่มมากขึ้น	เพื่อให้ประชาชนมีถนนที่มั่นคง ปลอดภัยในการคมนาคม	กองช่าง
55	โครงการก่อสร้างถนนคสล. สายข้างวัดป่าคำเจริญ หมู่ 12 บ้านคำเจริญ	เพื่อให้ประชาชนมีถนนที่มั่นคง ปลอดภัยในการคมนาคม	ก่อสร้างถนนคสล. ขนาดผิวจราจร กว้าง 4 ม.ยาว 340 ม. หนา 0.15 ม.ลงลูกรัง ไหลทางข้างละ 0.50 ม. หรือมีพื้นที่ จราจรไม่น้อยกว่า 1,360 ตารางเมตร	200,000	-	200,000	200,000	100,000	ร้อยละหรือจำนวนครัวเรือนมีการ คมนาคมสะดวกรวดเร็วเพิ่มมากขึ้น	เพื่อให้ประชาชนมีถนนที่มั่นคง ปลอดภัยในการคมนาคม	กองช่าง
56	โครงการก่อสร้างถนนคสล. ซอยนาถ่อน หมู่ 12 บ้านคำเจริญ	เพื่อให้ประชาชนมีถนนที่มั่นคง ปลอดภัยในการคมนาคม	ก่อสร้างถนนคสล. ขนาดผิวจราจร กว้าง 4 ม.ยาว 2,000 ม. หนา 0.15 ม.ลงลูกรัง ไหลทางข้างละ 0.50 ม. หรือมีพื้นที่ จราจรไม่น้อยกว่า 8,000 ตารางเมตร	-	-	200,000	1,400,000	2,400,000	ร้อยละหรือจำนวนครัวเรือนมีการ คมนาคมสะดวกรวดเร็วเพิ่มมากขึ้น	เพื่อให้ประชาชนมีถนนที่มั่นคง ปลอดภัยในการคมนาคม	กองช่าง
57	โครงการก่อสร้างถนนคสล. ซอยอร่าม หมู่ 12 บ้านคำเจริญ	เพื่อให้ประชาชนมีถนนที่มั่นคง ปลอดภัยในการคมนาคม	ก่อสร้างถนนคสล. ขนาดผิวจราจร กว้าง 4 ม.ยาว 900 ม. หนา 0.15 ม.ลงลูกรัง ไหลทางข้างละ 0.50 ม. หรือมีพื้นที่ จราจรไม่น้อยกว่า 3,600 ตารางเมตร	-	-	200,000	1,000,000	700,000	ร้อยละหรือจำนวนครัวเรือนมีการ คมนาคมสะดวกรวดเร็วเพิ่มมากขึ้น	เพื่อให้ประชาชนมีถนนที่มั่นคง ปลอดภัยในการคมนาคม	กองช่าง
58	โครงการก่อสร้างรางระบายน้ำ คสล. สำเร็จรูป ถนนสายคำเจริญ-โคกสะอาด หมู่ 12 บ้านคำเจริญ	เพื่อให้ประชาชนมีถนนที่มั่นคง ปลอดภัยในการคมนาคม	ก่อสร้างรางระบายน้ำ คสล.สำเร็จรูป ขนาด 0.56*0.58 เมตร ยาว 230 เมตร	500,000	-	-	-	-	ร้อยละหรือจำนวนครัวเรือนมีการ คมนาคมสะดวกรวดเร็วเพิ่มมากขึ้น	ลดปัญหาน้ำท่วมขัง ลดปัญหา โรคระบาด	กองช่าง



ที่	โครงการ	วัตถุประสงค์	เป้าหมาย (ผลผลิตของโครงการ)	งบประมาณและที่ผ่านมา					ตัวชี้วัด (KPI)	ผลที่คาดว่าจะได้รับ	หน่วยงาน ที่รับผิดชอบ
				2561 (บาท)	2562(บาท)	2563(บาท)	2564 (บาท)	2565 (บาท)			
59	โครงการซ่อมสร้างถนนลาดยางสายบ้านหัวขัว - บ้านดงน้อย	เพื่อให้ประชาชนมีถนนที่มั่นคงปลอดภัยในการคมนาคม	ซ่อมสร้างถนนลาดยางโดยวิธี Pavement In-Place Recycling ผิวจราจร Asphaltic Concret กว้าง 6 เมตร หนา 4 เซนติเมตร ช่วง ก.ม.3+400 -3+670 (หน้าโรงเรียนบ้านโสกแกคำเจริญ) ระยะทางดำเนินการ 270 เมตร	750,000	-	-	-	-	ร้อยละหรือจำนวนครัวเรือนมีการคมนาคมสะดวกรวดเร็วเพิ่มมากขึ้น	เพื่อให้ประชาชนมีถนนที่มั่นคงปลอดภัยในการคมนาคม	กองช่าง
60	โครงการก่อสร้างถนนคสล. ซอยโพธิ์หิน หมู่ 12 บ้านคำเจริญ	เพื่อให้ประชาชนมีถนนที่มั่นคงปลอดภัยในการคมนาคม	ก่อสร้างถนนคสล. ขนาดผิวจราจร กว้าง 4 ม. ยาว 62 ม. หนา 0.15 ม. ลงลูกรัง ไหล่ทางข้างละ 0.50 ม. หรือมีพื้นที่จราจรไม่น้อยกว่า 248 ตารางเมตร		126,000	-	-	-	ร้อยละหรือจำนวนครัวเรือนมีการคมนาคมสะดวกรวดเร็วเพิ่มมากขึ้น	เพื่อให้ประชาชนมีถนนที่มั่นคงปลอดภัยในการคมนาคม	กองช่าง
61	โครงการก่อสร้างถนนคสล. สายข้างวัดคำเจริญ หมู่ 12 บ้านคำเจริญ	เพื่อให้ประชาชนมีถนนที่มั่นคงปลอดภัยในการคมนาคม	ก่อสร้างถนนคสล. ขนาดผิวจราจร กว้าง 4 ม. ยาว 47.50 ม. หนา 0.15 ม. ไหล่ทางข้างละ 0.50 ม. หรือมีพื้นที่จราจรไม่น้อยกว่า 190 ตารางเมตร		94,000	-	-	-	ร้อยละหรือจำนวนครัวเรือนมีการคมนาคมสะดวกรวดเร็วเพิ่มมากขึ้น	เพื่อให้ประชาชนมีถนนที่มั่นคงปลอดภัยในการคมนาคม	กองช่าง
62	โครงการก่อสร้างรางระบายน้ำ คสล. ซอยลือพัฒนา หมู่ 12 บ้านคำเจริญ	เพื่อลดปัญหาน้ำท่วมขังภายในหมู่บ้าน	ก่อสร้างรางระบายน้ำ คสล. ขนาด 0.40 x 0.60 (ภายใน) ยาว 300เมตร.		250,000	250,000	250,000	250,000	ร้อยละของครัวเรือนมีปัญหาการท่วมขังของน้ำลดลง	เพื่อให้ประชาชนได้รับการระบายอย่างทันทั่วทั้ง	กองช่าง
63	โครงการเสริมผิวจราจรลาดยางแอส. ฟิสติกที่คอนกรีตหนา 4 ซม. ถนนสายคำเจริญ-ดงเค็ง หมู่ 12 บ้านคำเจริญ	เพื่อให้ประชาชนมีถนนที่มั่นคงปลอดภัยในการคมนาคม	เสริมผิวจราจรลาดยางแอสฟัลติกที่คอนกรีตหนา 4 เซนติเมตรกว้าง 5 ม. ยาว468 เมตรหรือมีพื้นที่ผิวจราจรไม่น้อยกว่า 2,340 ตารางเมตร	450,000	120,000	-	-	-	ร้อยละหรือจำนวนครัวเรือนมีการคมนาคมสะดวกรวดเร็วเพิ่มมากขึ้น	เพื่อให้ประชาชนมีถนนที่มั่นคงปลอดภัยในการคมนาคม	กองช่าง
64	โครงการเสริมผิวจราจรลาดยางแอส. ฟิสติกที่คอนกรีตหนา 4 ซม. ถนนสายหัวขัว - ดงน้อย	เพื่อให้ประชาชนมีถนนที่มั่นคงปลอดภัยในการคมนาคม	เสริมผิวจราจรลาดยางแอสฟัลติกที่คอนกรีตหนา 4 เซนติเมตรกว้าง 6 ม. ยาว1,550 เมตรหรือมีพื้นที่ผิวจราจรไม่น้อยกว่า 9,300 ตารางเมตร	-	-	1,500,000	1,500,000	300,000	ร้อยละหรือจำนวนครัวเรือนมีการคมนาคมสะดวกรวดเร็วเพิ่มมากขึ้น	เพื่อให้ประชาชนมีถนนที่มั่นคงปลอดภัยในการคมนาคม	กองช่าง
65	โครงการก่อสร้างถนนลูกรัง ถนนเลียบบคลองชลประทาน RMC	เพื่อให้ประชาชนมีถนนที่มั่นคงปลอดภัยในการคมนาคม	หมู่ 6	20,000	-	-	-	-	ร้อยละหรือจำนวนครัวเรือนมีการคมนาคมสะดวกรวดเร็วเพิ่มมากขึ้น	เพื่อให้ประชาชนมีถนนที่มั่นคงปลอดภัยในการคมนาคม	กองช่าง
66	โครงการเสริมผิวจราจรลาดยางพาราแอส. ฟิสติกที่คอนกรีตหนา ถนนสายคำเจริญ-ดงเค็ง หมู่ 12 บ้านคำเจริญ	เพื่อให้ประชาชนมีถนนที่มั่นคงปลอดภัยในการคมนาคม	เสริมผิวจราจรลาดยางพาราแอสฟัลติกที่คอนกรีตหนา 4 เซนติเมตรกว้าง 5 ม. ยาว 310 เมตรหรือมีพื้นที่ผิวจราจรไม่น้อยกว่า 1,550 ตารางเมตร	-	400,000	-	-	-	ร้อยละหรือจำนวนครัวเรือนมีการคมนาคมสะดวกรวดเร็วเพิ่มมากขึ้น	เพื่อให้ประชาชนมีถนนที่มั่นคงปลอดภัยในการคมนาคม	กองช่าง
67	โครงการเสริมผิวจราจรลาดยางพาราแอส. ฟิสติกที่คอนกรีต ถนนสายหัวขัว - ดงน้อย	เพื่อให้ประชาชนมีถนนที่มั่นคงปลอดภัยในการคมนาคม	เสริมผิวจราจรลาดยางแอสฟัลติกที่คอนกรีตหนา 4 เซนติเมตรกว้าง 6 ม. ยาว 414 เมตรหรือมีพื้นที่ผิวจราจรไม่น้อยกว่า 2,484 ตารางเมตร	-	500,000	-	-	-	ร้อยละหรือจำนวนครัวเรือนมีการคมนาคมสะดวกรวดเร็วเพิ่มมากขึ้น	เพื่อให้ประชาชนมีถนนที่มั่นคงปลอดภัยในการคมนาคม	กองช่าง

ก.ยุทธศาสตร์การพัฒนาจังหวัดอุดรธานี ที่ 1 การพัฒนาศักยภาพการค้าการลงทุนเพื่อเพิ่มขีดความสามารถในการแข่งขันด้วยเทคโนโลยีที่ทันสมัยและเป็นสากล

ข.ยุทธศาสตร์พัฒนาขององค์กรปกครองส่วนท้องถิ่นในเขตจังหวัดอุดรธานี 1.การพัฒนาศักยภาพการค้าการลงทุนเพื่อเพิ่มขีดความสามารถในการแข่งขันในอนุภาคลุ่มน้ำโขง

ยุทธศาสตร์ที่ 1 การพัฒนาด้านโครงสร้างพื้นฐาน

1.2 แผนงานเคหะและชุมชน

ที่	โครงการ	วัตถุประสงค์	เป้าหมาย (ผลผลิตของโครงการ)	งบประมาณและที่ผ่านมา					ตัวชี้วัด (KPI)	ผลที่คาดว่าจะได้รับ	หน่วยงาน ที่รับผิดชอบ
				2561 (บาท)	2562(บาท)	2563(บาท)	2564 (บาท)	2565 (บาท)			
1	โครงการขยายเขตไฟฟ้า ซอยคำโสด หมู่ 5 บ้านโลกแก	เพื่อให้ประชาชนมีไฟฟ้าใช้อย่าง ทั่วถึง	ขยายเขตไฟฟ้าประมาณ 100 เมตร	-	-	36,000	-	-	จำนวนครัวเรือนที่ได้ใช้ไฟฟ้าเพิ่มขึ้น	ประชาชนมีไฟฟ้าใช้อย่าง ทั่วถึงสะดวกในการสัญจรเวลา กลางวัน	กฟภ.กุดจับ
2	โครงการขยายเขตไฟฟ้า ซอยตะพานิน หมู่ 5 บ้านโลกแก	เพื่อให้ประชาชนมีไฟฟ้าใช้อย่าง ทั่วถึง	ขยายเขตไฟฟ้าประมาณ 100 เมตร	-	-	36,000	-	-	จำนวนครัวเรือนที่ได้ใช้ไฟฟ้าเพิ่มขึ้น	ประชาชนมีไฟฟ้าใช้อย่าง ทั่วถึงสะดวกในการสัญจรเวลา กลางวัน	กฟภ.กุดจับ
3	โครงการขยายเขตไฟฟ้า ซอยรุ่งแสง หมู่ 5 บ้านโลกแก	เพื่อให้ประชาชนมีไฟฟ้าใช้อย่าง ทั่วถึง	ขยายเขตไฟฟ้าประมาณ 100 เมตร	-	-	36,000	-	-	จำนวนครัวเรือนที่ได้ใช้ไฟฟ้าเพิ่มขึ้น	ประชาชนมีไฟฟ้าใช้อย่าง ทั่วถึงสะดวกในการสัญจรเวลา กลางวัน	กฟภ.กุดจับ
4	โครงการขยายเขตไฟฟ้า ซอยอู่สำราญ หมู่ 6 บ้านข่า	เพื่อให้ประชาชนมีไฟฟ้าใช้อย่าง ทั่วถึง	ขยายเขตไฟฟ้าประมาณ 25 เมตร	-	-	12,000	-	-	จำนวนครัวเรือนที่ได้ใช้ไฟฟ้าเพิ่มขึ้น	ประชาชนมีไฟฟ้าใช้อย่าง ทั่วถึงสะดวกในการสัญจรเวลา กลางวัน	กฟภ.กุดจับ
5	โครงการขยายเขตไฟฟ้า ซอยสามัคคีศรีชมชื่น 2 หมู่ 6 บ้านข่า	เพื่อให้ประชาชนมีไฟฟ้าใช้อย่าง ทั่วถึง	ขยายเขตไฟฟ้าประมาณ 100 เมตร	-	-	36,000	-	-	จำนวนครัวเรือนที่ได้ใช้ไฟฟ้าเพิ่มขึ้น	ประชาชนมีไฟฟ้าใช้อย่าง ทั่วถึงสะดวกในการสัญจรเวลา กลางวัน	กฟภ.กุดจับ
6	โครงการขยายเขตไฟฟ้า ซอยโอหารส หมู่ 9 บ้านโนนเมือง	เพื่อให้ประชาชนมีไฟฟ้าใช้อย่าง ทั่วถึง	ขยายเขตไฟฟ้าประมาณ 280 เมตร	-	-	50,000	40,000	-	จำนวนครัวเรือนที่ได้ใช้ไฟฟ้าเพิ่มขึ้น	ประชาชนมีไฟฟ้าใช้อย่าง ทั่วถึงสะดวกในการสัญจรเวลา กลางวัน	กฟภ.กุดจับ

ที่	โครงการ	วัตถุประสงค์	เป้าหมาย  (ผลผลิตของโครงการ)	งบประมาณและที่ผ่านมา					ตัวชี้วัด  (KPI)	ผลที่คาดว่าจะได้รับ	หน่วยงาน  ที่รับผิดชอบ
				2561 (บาท)	2562(บาท)	2563(บาท)	2564 (บาท)	2565 (บาท)			
7	โครงการขยายเขตไฟฟ้า ถนนคำเจริญ - ดงเค็ง หมู่ 12 บ้านคำเจริญ	เพื่อให้ประชาชนมีไฟฟ้าใช้อย่าง ทั่วถึง	ขยายเขตไฟฟ้าประมาณ 3,140 เมตร	-	-	200,000	500,000	400,000	จำนวนครัวเรือนที่ได้ใช้ไฟฟ้าเพิ่มขึ้น	ประชาชนมีไฟฟ้าใช้อย่าง ทั่วถึงสะดวกในการสัญจรเวลา กลางวัน	กฟภ.กุดจับ
8	โครงการขยายเขตไฟฟ้าสาธารณะ ถนนทรายคลอง หมู่ 1 บ้านเพี้ย	เพื่อให้มีแสงสว่างทั่วถึง ลดอุบัติเหตุ สร้างความปลอดภัยในชีวิตและ ทรัพย์สินของประชาชน	ขยายเขตไฟฟ้าสาธารณะและบำรุงรักษา ระบบไฟฟ้าสาธารณะ พร้อมพาดสายดับ สนับสนุนการติดตั้งไฟส่องสว่าง ประมาณ 1,000 เมตร	-	-	50,000	26,000	-	ร้อยละของประชาชนที่ใช้ เส้นทางสัญจรมีความปลอดภัย	เกิดความปลอดภัยในชีวิต และทรัพย์สินของประชาชน	กฟภ.กุดจับ
9	โครงการขยายเขตไฟฟ้าสาธารณะ ถนนถนนเลียชคลองชลประทาน หมู่ 1 บ้านเพี้ย	เพื่อให้มีแสงสว่างทั่วถึง ลดอุบัติเหตุ สร้างความปลอดภัยในชีวิตและ ทรัพย์สินของประชาชน	ขยายเขตไฟฟ้าสาธารณะและบำรุงรักษา ระบบไฟฟ้าสาธารณะ พร้อมพาดสายดับ สนับสนุนการติดตั้งไฟส่องสว่าง ประมาณ 1,470 เมตร	-	-	50,000	50,000	20,000	ร้อยละของประชาชนที่ใช้ เส้นทางสัญจรมีความปลอดภัย	เกิดความปลอดภัยในชีวิต และทรัพย์สินของประชาชน	กฟภ.กุดจับ
10	โครงการขยายเขตไฟฟ้าสาธารณะ ถนนโคกอีหลุม หมู่ 10 บ้านศรีวิไล	เพื่อให้มีแสงสว่างทั่วถึง ลดอุบัติเหตุ สร้างความปลอดภัยในชีวิตและ ทรัพย์สินของประชาชน	ขยายเขตไฟฟ้าสาธารณะและบำรุงรักษา ระบบไฟฟ้าสาธารณะ พร้อมพาดสายดับ สนับสนุนการติดตั้งไฟส่องสว่าง ประมาณ 700 เมตร	-	-	60,000	-	-	ร้อยละของประชาชนที่ใช้ เส้นทางสัญจรมีความปลอดภัย	เกิดความปลอดภัยในชีวิต และทรัพย์สินของประชาชน	กฟภ.กุดจับ
11	โครงการขยายเขตไฟฟ้าสาธารณะ ถนนหนองครก หมู่ 12 บ้านคำเจริญ	เพื่อให้มีแสงสว่างทั่วถึง ลดอุบัติเหตุ สร้างความปลอดภัยในชีวิตและ ทรัพย์สินของประชาชน	ขยายเขตไฟฟ้าสาธารณะและบำรุงรักษา ระบบไฟฟ้าสาธารณะ พร้อมพาดสายดับ สนับสนุนการติดตั้งไฟส่องสว่าง ประมาณ 2,000 เมตร	-	-	50,000	50,000	60,000	ร้อยละของประชาชนที่ใช้ เส้นทางสัญจรมีความปลอดภัย	เกิดความปลอดภัยในชีวิต และทรัพย์สินของประชาชน	กฟภ.กุดจับ

ก.ยุทธศาสตร์การพัฒนาจังหวัดอุดรธานี ที่ 2 การส่งเสริมการพัฒนาเกษตรอุตสาหกรรม ยกระดับมาตรฐานการผลิตสินค้าเกษตรปลอดภัยและเกษตรอินทรีย์

ข.ยุทธศาสตร์พัฒนาขององค์กรปกครองส่วนท้องถิ่นในเขตจังหวัดอุดรธานี 1.การพัฒนาศักยภาพการค้าการลงทุนเพื่อเพิ่มขีดความสามารถในการแข่งขันในอนุภาคลุ่มน้ำโขง

ยุทธศาสตร์ที่ 2 การพัฒนาด้านเศรษฐกิจ

2.1 แผนงานสร้างความเข้มแข็งของชุมชน

ที่	โครงการ	วัตถุประสงค์	เป้าหมาย (ผลผลิตของโครงการ)	งบประมาณและที่ผ่านมา					ตัวชี้วัด (KPI)	ผลที่คาดว่าจะได้รับ	หน่วยงาน ที่รับผิดชอบ
				2561 (บาท)	2562(บาท)	2563(บาท)	2564 (บาท)	2565 (บาท)			
1	โครงการขยายผลหมู่บ้านเศรษฐกิจพอเพียง	เพื่อน้อมนำเอาปรัชญาเศรษฐกิจพอเพียงมาเป็นแนวทางดำเนินชีวิต	ทุกหมู่บ้านในเขตเทศบาล		20,000	20,000	20,000	20,000	จำนวนครัวเรือนที่น้อมนำปรัชญาเศรษฐกิจพอเพียงมาใช้ในการดำเนินชีวิต	มีการน้อมนำเอาปรัชญาเศรษฐกิจพอเพียงมาเป็นแนวทางดำเนินชีวิต	สำนักปลัด
2	โครงการส่งเสริมเพิ่มประสิทธิภาพกลุ่มอาชีพ	เพื่อให้สมาชิกกลุ่มได้มีความรู้ ประสบการณ์ นำมาใช้ในการประกอบอาชีพ	ทุกหมู่บ้านในเขตเทศบาล		50,000	50,000	50,000	50,000	จำนวนสมาชิกที่ได้รับการฝึกอบรมมีความรู้เพิ่มขึ้น	สมาชิกกลุ่มได้มีความรู้ ประสบการณ์ นำมาใช้ในการประกอบอาชีพ	สำนักปลัด
3	โครงการจัดงานนิทรรศการของดีทุกตำบล	เพื่อให้ประชาชนในตำบลได้ร่วมแสดงสินค้า หัตถกรรมพื้นบ้าน การออกร้านจำหน่ายสินค้า OTOP	ประชาชนในตำบลและในอำเภอทุกตำบล		40,000	40,000	40,000	40,000	จำนวนประชาชนที่เข้าร่วมแสดงและจำหน่ายสินค้าในงานเพิ่มมากขึ้น	ประชาชนได้แสดงสินค้าหัตถกรรมพื้นบ้านและผลิตภัณฑ์การเกษตร	สำนักปลัด
4	โครงการส่งเสริมองค์กรสตรี	เพื่อให้สตรีมีรู้จักบทบาทของตนเองมากขึ้น	องค์กรสตรีในเขตเทศบาล		20,000	20,000	20,000	20,000	ร้อยละของสตรีที่เข้าร่วมกิจกรรม	สตรีมีรู้จักบทบาทของตนเองมากขึ้น	สำนักปลัด
5	โครงการเสริมสร้างครอบครัวอบอุ่นเข้มแข็ง	เพื่อสร้างความรักความสามัคคีในครอบครัว ให้มีความอบอุ่น	ทุกครอบครัวในเขตเทศบาล		40,000	40,000	40,000	40,000	ร้อยละของครัวเรือนที่มีความอบอุ่นเพิ่มขึ้น	ภายในครอบครัวมีความรู้ความสามัคคี และมีความอบอุ่น	สำนักปลัด
6	โครงการส่งเสริมสุขภาพกายใจผู้สูงอายุ	เพื่อให้ผู้สูงวัยมีสุขภาพกายที่สมบูรณ์ และแข็งแรง	ผู้สูงวัยในเขตเทศบาล		50,000	50,000	50,000	50,000	ร้อยละของผู้สูงอายุที่มีสุขภาพดีขึ้น	ให้ผู้สูงวัยมีสุขภาพกายที่สมบูรณ์ และแข็งแรง	สำนักปลัด
7	โครงการสนับสนุนกิจกรรมในการปฏิบัติงานของ อสม.	เพื่อสนับสนุนการดำเนินงานของกลุ่ม อสม.ให้มีประสิทธิภาพมากขึ้น	อสม.ในเขตเทศบาล		65,000	65,000	65,000	65,000	จำนวนกิจกรรมของ อสม.มีประสิทธิภาพมากขึ้น	กิจกรรมของ อสม.มีประสิทธิภาพมากขึ้น	สำนักปลัด

ก.ยุทธศาสตร์การพัฒนาจังหวัดอุดรธานี ที่ 3 การยกระดับคุณภาพชีวิตเพื่อสร้างความเข้มแข็งให้สังคม มีความพร้อมรับการเปลี่ยนแปลงทางเศรษฐกิจ สังคม วัฒนธรรม

ข.ยุทธศาสตร์พัฒนาขององค์กรปกครองส่วนท้องถิ่นในเขตจังหวัดอุดรธานี 3.การยกระดับคุณภาพชีวิตเพื่อสร้างความเข้มแข็งให้สังคมมีความพร้อมรับการเปลี่ยนแปลงทางเศรษฐกิจ สังคม และวัฒนธรรม

ยุทธศาสตร์ที่ 3 การพัฒนาด้านการศึกษา สังคม วัฒนธรรม และภูมิปัญญาท้องถิ่น

3.1 แผนงานการศาสนาวัฒนธรรมและนันทนาการ

ที่	โครงการ	วัตถุประสงค์	เป้าหมาย (ผลผลิตของโครงการ)	งบประมาณและที่ผ่านมา					ตัวชี้วัด (KPI)	ผลที่คาดว่าจะได้รับ	หน่วยงาน ที่รับผิดชอบ
				2561 (บาท)	2562(บาท)	2563(บาท)	2564 (บาท)	2565 (บาท)			
1	โครงการสืบสานประเพณีหล่อเทียน และถวายเทียนพรรษา	เพื่อสืบสานประเพณีหล่อเทียน ถวายเทียนพรรษา	ทุกหมู่บ้านในเขตเทศบาล		20,000	30,000	30,000	30,000	จำนวนของประชาชน ที่เข้าร่วมงาน	ประชาชนหันมาให้ความสนใจที่ กิจกรรมวันสำคัญทางพระพุทธศาสนามากขึ้น	สำนักปลัด
2	โครงการจัดงานรดน้ำดำหัว วันผู้สูงอายุ	เพื่อสืบสานวัฒนธรรมประเพณี ท้องถิ่นให้คงอยู่สืบไป	ทุกหมู่บ้านในเขตเทศบาล		100,000	100,000	100,000	100,000	ร้อยละของประชาชน ที่เข้าร่วมกิจกรรม	วัฒนธรรมประเพณีท้องถิ่นอันดี งามคงอยู่สืบไป	สำนักปลัด
3	โครงการส่งเสริมนักกีฬาเข้าร่วมแข่งขัน กีฬาประชาชน "กุดจับคัพ"	เพื่อส่งเสริมให้เยาวชนประชาชน ได้เล่นกีฬาทางไกลยาเสพติด	ทุกหมู่บ้านในเขตเทศบาล		30,000	30,000	30,000	30,000	ร้อยละของประชาชน ที่เข้าร่วมกิจกรรม	เยาวชนประชาชนได้ออกกำลังกาย และห่างไกลยาเสพติด	สำนักปลัด
4	โครงการแข่งขันกีฬาฟันยาเสพติด	เพื่อสนับสนุนให้เด็กใช้เวลาว่าง ให้เกิดประโยชน์	เด็ก เยาวชน ทุกคน ใน เขตเทศบาล		100,000	100,000	100,000	100,000	ร้อยละของเยาวชนที่ เข้าร่วมกิจกรรม	สนับสนุนให้เด็ก/เยาวชน ใช้เวลาว่างให้เกิดประโยชน์	สำนักปลัด
5	โครงการอันเนื่องมาจากพระราชดำริฯ หรือพระราชเสาวนีย์	เพื่อน้อมนำเอาปรัชญาเศรษฐกิจ พอเพียงมาเป็นแนวทางดำเนินชีวิต	ประชาชนในเขตเทศบาล		20,000	20,000	20,000	20,000	จำนวนครัวเรือนที่น้อมนำ ปรัชญาเศรษฐกิจพอเพียง มาใช้ในการดำเนินชีวิต	มีการน้อมนำเอาปรัชญาเศรษฐกิจ พอเพียงมาเป็นแนวทางดำเนินชีวิต	สำนักปลัด
6	โครงการสืบสานประเพณีแข่งเรือพาย สืบไป	เพื่ออนุรักษ์ประเพณีแข่งเรือพาย สืบไป	ทุกหมู่บ้านในเขตเทศบาล		40,000	40,000	40,000	40,000	จำนวนของประชาชน ที่เข้าร่วมงาน	ประชาชนหันมาให้ความสนใจที่ เพื่ออนุรักษ์ประเพณีให้คงอยู่สืบไป	สำนักปลัด
7	อุดหนุนโครงการปฏิบัติธรรมวิปัสสนา กรรมฐาน หมู่ 8	เพื่ออุดหนุนการดำเนินกิจกรรม ปฏิบัติธรรมของประชาชนในหมู่	วัดป่าเทพปัญญาาราม หมู่ 8		20,000	20,000	20,000	20,000	ร้อยละของประชาชน ที่เข้าร่วมงาน	หมู่บ้านมีงบประมาณเพียง พอในการดำเนินงาน	สำนักปลัด
8	อุดหนุนโครงการปฏิบัติธรรมวิปัสสนา กรรมฐาน หมู่ 10	เพื่ออุดหนุนการดำเนินกิจกรรม ปฏิบัติธรรมของประชาชนในหมู่	วัดป่าวิปัสสนาชัยาราม หมู่ 10		20,000	20,000	20,000	20,000	ร้อยละของประชาชน ที่เข้าร่วมงาน	หมู่บ้านมีงบประมาณเพียง พอในการดำเนินงาน	สำนักปลัด
9	อุดหนุนโครงการปฏิบัติธรรมวิปัสสนา กรรมฐาน หมู่ 12	เพื่ออุดหนุนการดำเนินกิจกรรม ปฏิบัติธรรมของประชาชนในหมู่	วัดคำเจริญ หมู่ 12		30,000	30,000	30,000	30,000	ร้อยละของประชาชน ที่เข้าร่วมงาน	หมู่บ้านมีงบประมาณเพียง พอในการดำเนินงาน	สำนักปลัด

ที่	โครงการ	วัตถุประสงค์	เป้าหมาย (ผลผลิตของโครงการ)	งบประมาณและที่ผ่านมา					ตัวชี้วัด (KPI)	ผลที่คาดว่าจะได้รับ	หน่วยงาน ที่รับผิดชอบ
				2561 (บาท)	2562(บาท)	2563(บาท)	2564 (บาท)	2565 (บาท)			
10	โครงการอุดหนุนโครงการงานประเพณีบุญมหาชาติ (บุญผะเหวด) หมู่ 4	เพื่ออุดหนุนการดำเนินกิจกรรมงานบุญประเพณีบุญผะเหวดหมู่บ้าน	หมู่ 4 บ้านแดงน้อย		20,000	20,000	20,000	20,000	ร้อยละของประชาชนที่เข้าร่วมงาน	หมู่บ้านมีงบประมาณเพียงพอในการดำเนินงาน	สำนักปลัด
11	โครงการอุดหนุนโครงการงานประเพณีบุญมหาชาติ (บุญผะเหวด) หมู่ 5	เพื่ออุดหนุนการดำเนินกิจกรรมงานบุญประเพณีบุญผะเหวดหมู่บ้าน	หมู่ 5 บ้านโสกแก		20,000	20,000	20,000	20,000	ร้อยละของประชาชนที่เข้าร่วมงาน	หมู่บ้านมีงบประมาณเพียงพอในการดำเนินงาน	สำนักปลัด
12	โครงการอุดหนุนโครงการงานประเพณีบุญมหาชาติ (บุญผะเหวด) หมู่ 6	เพื่ออุดหนุนการดำเนินกิจกรรมงานบุญประเพณีบุญผะเหวดหมู่บ้าน	หมู่ 6 บ้านข่า		20,000	20,000	20,000	20,000	ร้อยละของประชาชนที่เข้าร่วมงาน	หมู่บ้านมีงบประมาณเพียงพอในการดำเนินงาน	สำนักปลัด
13	โครงการสู่วิถีบ้านสู่วิถีเมืองอุดรธานี	เพื่อสืบสานประเพณีที่ดั้งเดิม	ประชาชนในเขตเทศบาล		5,000	5,000	5,000	5,000	ร้อยละของประชาชนที่เข้าร่วมงาน	ประชาชนได้สืบสานพิธีกรรมอันดั้งเดิม	สำนักปลัด
14	โครงการอุดหนุนโรงเรียนบ้านข่าเข้าวัดปฏิบัติในธรรมพรชชา	เพื่อให้นักเรียนได้ปฏิบัติธรรมสวดมนต์ ทำวัตรเช้า เย็น ในห้วงเทศกาลเข้าพรรษาและศึกษาดูงาน	ครู/นักเรียนโรงเรียนบ้านข่า หมู่ 6		30,000	30,000	30,000	30,000	จำนวนนักเรียนที่เข้าร่วมกิจกรรมมีศักยภาพเพิ่มมากขึ้น	นักเรียนได้ปฏิบัติธรรม ห้วงเทศกาลเข้าพรรษาและได้ศึกษาดูงานนอกสถานที่	สำนักปลัด
15	โครงการอุดหนุนโรงเรียนอบรมคุณธรรมจริยธรรมเด็กนักเรียน	เพื่อพัฒนาคุณธรรมจริยธรรมเด็กและทัศนศึกษาแหล่งเรียนรู้ธรรม	ครู/นักเรียนโรงเรียนบ้านโสกแกคำเจริญ หมู่ 12		40,000	40,000	40,000	40,000	จำนวนนักเรียนที่เข้าร่วมกิจกรรมมีศักยภาพเพิ่มมากขึ้น	โรงเรียนประถมศึกษาในเขต ทต. มีงบประมาณเพียงพอ	สำนักปลัด

ก.ยุทธศาสตร์การพัฒนาจังหวัดอุดรธานี ที่ 3 การยกระดับคุณภาพชีวิตเพื่อสร้างความเข้มแข็งให้สังคม มีความพร้อมรับการเปลี่ยนแปลงทางเศรษฐกิจ สังคม วัฒนธรรม

ข.ยุทธศาสตร์การพัฒนาขององค์กรปกครองส่วนท้องถิ่นในเขตจังหวัดอุดรธานี 3.การยกระดับคุณภาพชีวิตเพื่อสร้างความเข้มแข็งให้สังคมมีความพร้อมรับการเปลี่ยนแปลงทางเศรษฐกิจ สังคม และวัฒนธรรม

ยุทธศาสตร์ที่ 3 การพัฒนาด้านการศึกษา สังคม วัฒนธรรม และภูมิปัญญาท้องถิ่น

### 3.2 แผนงานการศึกษา

ที่	โครงการ	วัตถุประสงค์	เป้าหมาย (ผลผลิตของโครงการ)	งบประมาณและที่ผ่านมา					ตัวชี้วัด (KPI)	ผลที่คาดว่าจะได้รับ	หน่วยงาน ที่รับผิดชอบ
				2561 (บาท)	2562(บาท)	2563(บาท)	2564 (บาท)	2565 (บาท)			
1	โครงการอุดหนุนศูนย์การเรียนรู้ชุมชนตามหลักเศรษฐกิจพอเพียงโรงเรียนบ้านดงน้อย หมู่ 4	เพื่อส่งเสริม/สนับสนุนให้นักเรียนใช้แนวทางเศรษฐกิจพอเพียงในสถานศึกษาและในชีวิตประจำวัน	โรงเรียนบ้านดงน้อย หมู่ 4		30,000	30,000	30,000	30,000	จำนวนเด็กนักเรียนมีความรู้ความเข้าใจในระบบเศรษฐกิจดีขึ้น	นักเรียนได้รับการส่งเสริมการดำเนินชีวิตตามแนวทางเศรษฐกิจพอเพียง	สำนักปลัด
2	โครงการอุดหนุนงบประมาณเจ้าหน้าที่ช่วยงานพัฒนาการศึกษา(ครูช่วยสอน) โรงเรียนบ้านดงน้อย หมู่ 4	เพื่อให้เด็กนักเรียนมีครูช่วยสอนเป็นการพัฒนาคุณภาพการศึกษา	โรงเรียนบ้านดงน้อย หมู่ 4		70,000	70,000	70,000	70,000	จำนวนนักเรียนมีศักยภาพเพิ่มมากขึ้น	เด็กนักเรียนมีครูช่วยสอนเป็นการพัฒนาคุณภาพการศึกษา	สำนักปลัด

ที่	โครงการ	วัตถุประสงค์	เป้าหมาย  (ผลผลิตของโครงการ)	งบประมาณและที่ผ่านมา					ตัวชี้วัด  (KPI)	ผลที่คาดว่าจะได้รับ	หน่วยงาน  ที่รับผิดชอบ
				2561 (บาท)	2562(บาท)	2563(บาท)	2564 (บาท)	2565 (บาท)			
3	โครงการอุดหนุนงบประมาณเจ้าหน้าที่ ช่วยงานพัฒนาการศึกษา(ครูช่วยสอน) โรงเรียนบ้านโสกแกคำเจริญ	เพื่อให้เด็กนักเรียนมีครูช่วยสอน  เป็นการพัฒนาคุณภาพการศึกษา	โรงเรียน บ้านโสกแกคำเจริญ หมู่ 12		70,000	70,000	70,000	70,000	จำนวนนักเรียนมีศักยภาพ เพิ่มมากขึ้น	เด็กนักเรียนมีครูช่วยสอนเป็น การพัฒนาคุณภาพการศึกษา	สำนักปลัด
4	โครงการอุดหนุนงบประมาณเจ้าหน้าที่ ช่วยงานพัฒนาการศึกษา(ครูช่วยสอน) โรงเรียนบ้านชำ หมู่ 6	เพื่อให้เด็กนักเรียนมีครูช่วยสอน  เป็นการพัฒนาคุณภาพการศึกษา	โรงเรียน บ้านชำ หมู่ 6		70,000	70,000	70,000	70,000	จำนวนนักเรียนมีศักยภาพ เพิ่มมากขึ้น	เด็กนักเรียนมีครูช่วยสอนเป็น การพัฒนาคุณภาพการศึกษา	สำนักปลัด
5	โครงการอุดหนุนอาหารกลางวันสำหรับ โรงเรียนบ้านดงน้อย หมู่ 4	เพื่ออุดหนุนอาหารกลางวันให้กับ โรงเรียนสังกัด สพฐ. ในเขตเทศบาล	โรงเรียน บ้านดงน้อย หมู่ 4		250,000	260,000	270,000	280,000	ร้อยละของนักเรียนที่ได้ รับอาหารกลางวัน	เด็กนักเรียนโรงเรียน สังกัด สพฐ.มีอาหารกลางวันเพียงพอ	สำนักปลัด
6	โครงการอุดหนุนอาหารกลางวันสำหรับ โรงเรียนบ้านโสกแกคำเจริญ หมู่ 12	เพื่ออุดหนุนอาหารกลางวันให้กับ โรงเรียนสังกัด สพฐ. ในเขตเทศบาล	โรงเรียน บ้านโสกแกคำเจริญ หมู่ 12		470,000	480,000	490,000	500,000	ร้อยละของนักเรียนที่ได้ รับอาหารกลางวัน	เด็กนักเรียนโรงเรียน สังกัด สพฐ.มีอาหารกลางวันเพียงพอ	สำนักปลัด
7	โครงการอุดหนุนอาหารกลางวันสำหรับ โรงเรียนบ้านชำ หมู่ 6	เพื่ออุดหนุนอาหารกลางวันให้กับ โรงเรียนสังกัด สพฐ. ในเขตเทศบาล	โรงเรียน บ้านชำ หมู่ 6		230,000	250,000	270,000	300,000	ร้อยละของนักเรียนที่ได้ รับอาหารกลางวัน	เด็กนักเรียนโรงเรียน สังกัด สพฐ.มีอาหารกลางวันเพียงพอ	สำนักปลัด
8	โครงการสนับสนุนค่าใช้จ่ายในการ บริหารการศึกษา	เพื่อส่งเสริมการศึกษาในพื้นที่ให้ การดำเนินงานที่มีคุณภาพได้มาตรฐาน	ศูนย์พัฒนาเด็กเล็ก		800,000	850,000	900,000	950,000	จำนวนเด็กนักเรียน มีพัฒนาการดีขึ้น	ส่งเสริมการศึกษาในพื้นที่ให้มี การดำเนินงานที่มีคุณภาพได้	สำนักปลัด
9	โครงการจัดซื้ออาหารเสริม(นม)สำหรับ โรงเรียน สังกัด สพฐ. และ ศพด. ภายใน เขตเทศบาล	เพื่อจัดซื้ออาหารเสริม(นม)ให้กับ โรงเรียน ในเขตเทศบาล	โรงเรียน สังกัด สพฐ.3แห่ง		400,000	400,000	400,000	400,000	ร้อยละของนักเรียนที่ได้ รับอาหารเสริมนม	เด็กนักเรียนโรงเรียน สังกัด สพฐ.มีอาหารเสริม(นม)เพียงพอ	สำนักปลัด
10	โครงการจัดซื้ออาหารเสริม(นม)สำหรับ ศูนย์พัฒนาเด็กเล็กในเขตเทศบาล	เพื่อจัดซื้ออาหารเสริม(นม)ให้กับ ศูนย์พัฒนาเด็กเล็ก ในเขตเทศบาล	ศูนย์พัฒนาเด็กเล็กวัด จำนวน 2 แห่ง		200,000	200,000	200,000	200,000	ร้อยละของนักเรียนที่ได้ รับอาหารเสริมนม	เด็กศูนย์พัฒนาเด็กเล็กวัด มีอาหารเสริม(นม)เพียงพอ	สำนักปลัด
11	โครงการปฐมนิเทศผู้ปกครองนักเรียน	เพื่อชี้แจงนโยบายของสถานศึกษา แก่ผู้ปกครองได้ทราบ และถือปฏิบัติ	ศูนย์พัฒนาเด็กเล็กสังกัด เทศบาลตำบลเมืองเพ็ญ		6,000	6,000	6,000	6,000	ร้อยละของผู้ปกครอง ที่เข้าร่วมกิจกรรมมี ความเข้าใจในนโยบายมากขึ้น	ผู้ปกครองได้ทราบนโยบายของ สถานศึกษา	สำนักปลัด
12	โครงการแข่งขันกีฬานักเรียน ศพด. โดยใช้กีฬาเป็นสื่อ	เพื่อส่งเสริมการออกกำลังกาย โดยใช้กีฬาเป็นสื่อ	ศูนย์พัฒนาเด็กเล็กสังกัด เทศบาลตำบลเมืองเพ็ญ		10,000	10,000	10,000	10,000	จำนวนนักเรียนที่เข้า ร่วมกิจกรรมมีสุขภาพ ดีขึ้น	ส่งเสริมการออกกำลังกาย โดยใช้กีฬาเป็นสื่อ	สำนักปลัด

ที่	โครงการ	วัตถุประสงค์	เป้าหมาย (ผลผลิตของโครงการ)	งบประมาณและที่ผ่านมา					ตัวชี้วัด (KPI)	ผลที่คาดว่าจะได้รับ	หน่วยงาน ที่รับผิดชอบ
				2561 (บาท)	2562(บาท)	2563(บาท)	2564 (บาท)	2565 (บาท)			
13	โครงการฝึกอบรมการมีส่วนร่วมของชุมชนในการส่งเสริมและสนับสนุนการดำเนินงานของศูนย์พัฒนาเด็กเล็ก	เพื่อส่งเสริมการมีส่วนร่วมของชุมชน	ศูนย์พัฒนาเด็กเล็กสังกัดเทศบาลตำบลเมืองเพีย		6,000	6,000	6,000	6,000	ร้อยละของนักเรียนที่เข้าร่วมกิจกรรม	เด็กมีพัฒนาแรงจูงใจ ไม่ล้มเหลวที่จะเข้ารับการศึกษ ในระดับที่สูงขึ้นต่อไป	สำนักปลัด
14	โครงการประเมินคุณภาพภายใน ศพด.	เพื่อพัฒนาระบบประกันคุณภาพภายในของศูนย์พัฒนาเด็กเล็ก	ศูนย์พัฒนาเด็กเล็กสังกัดเทศบาลตำบลเมืองเพีย		5,000	5,000	5,000	5,000	จำนวนของเด็กที่จบการศึกษาที่มีคุณภาพ	ศพด.ได้รับพัฒนา ระบบประกันคุณภาพภายในของศูนย์พัฒนาเด็กเล็ก	สำนักปลัด
15	โครงการจัดงานวันเด็กแห่งชาติ	เพื่อจัดกิจกรรมส่งเสริมและพัฒนาเด็กและเยาวชนในเขตเทศบาล	เด็กและเยาวชนในเขตเทศบาลตำบลเมืองเพีย	40,000	40,000	40,000	40,000	40,000	ร้อยละความพึงพอใจของเด็กและเยาวชนที่เข้าร่วมงาน	เด็กและเยาวชนได้รับการส่งเสริมและพัฒนาจากกิจกรรมที่ทางเทศบาลจัดให้	สำนักปลัด
16	โครงการจัดซื้อเครื่องเล่นเพื่อพัฒนาการเด็กปฐมวัย	เพื่อส่งเสริมการพัฒนาการในเด็กวัยโดยใช้เครื่องเล่นเป็นสื่อ	ศูนย์พัฒนาเด็กเล็กสังกัดเทศบาลตำบลเมืองเพีย		500,000	400,000	300,000	200,000	จำนวนของเด็กที่เข้าร่วมกิจกรรมมีพัฒนาการดีขึ้น	ส่งเสริมพัฒนาการเด็ก โดยใช้เครื่องเล่นเป็นสื่อ	สำนักปลัด

ก.ยุทธศาสตร์การพัฒนาจังหวัดอุดรธานี ที่ 3 การยกระดับคุณภาพชีวิตเพื่อสร้างความเข้มแข็งให้สังคม มีความพร้อมรับการเปลี่ยนแปลงทางเศรษฐกิจ สังคม วัฒนธรรม

ข.ยุทธศาสตร์การพัฒนาองค์กรปกครองส่วนท้องถิ่นในเขตจังหวัดอุดรธานี 3.การยกระดับคุณภาพชีวิตเพื่อสร้างความเข้มแข็งให้สังคมมีความพร้อมรับการเปลี่ยนแปลงทางเศรษฐกิจ สังคม และวัฒนธรรม

ยุทธศาสตร์ที่ 3 การพัฒนาด้านการศึกษา สังคม วัฒนธรรม และภูมิปัญญาท้องถิ่น

3.3 แผนงานกลาง

ที่	โครงการ	วัตถุประสงค์	เป้าหมาย (ผลผลิตของโครงการ)	งบประมาณและที่ผ่านมา					ตัวชี้วัด (KPI)	ผลที่คาดว่าจะได้รับ	หน่วยงาน ที่รับผิดชอบ
				2561 (บาท)	2562(บาท)	2563(บาท)	2564 (บาท)	2565 (บาท)			
1	โครงการสนับสนุนเบี้ยยังชีพผู้สูงอายุ	เพื่อให้ผู้สูงอายุได้รับสวัสดิการต่างๆ ครบถ้วน	ผู้สูงอายุในเขตเทศบาลตำบลเมืองเพีย		5,700,000	6,200,000	6,700,000	7,000,000	ร้อยละของผู้ได้รับการช่วยเหลือมีชีวิตที่ดีขึ้น	ผู้สูงอายุ ได้รับสวัสดิการต่างๆ อย่างครบถ้วน	สำนักปลัด
2	โครงการสนับสนุนเบี้ยยังชีพคนพิการ	เพื่อให้คนพิการได้รับสวัสดิการต่างๆ ครบถ้วน	คนพิการในเขตเทศบาลตำบลเมืองเพีย		1,500,000	1,596,000	1,692,000	1,800,000	ร้อยละของผู้ได้รับการช่วยเหลือมีชีวิตที่ดีขึ้น	คนพิการ ได้รับสวัสดิการต่างๆ อย่างครบถ้วน	สำนักปลัด
3	โครงการสนับสนุนเบี้ยยังชีพผู้ป่วยเอดส์	เพื่อให้ ผู้ป่วยเอดส์ได้รับสวัสดิการต่างๆ ครบถ้วน	ผู้ป่วยเอดส์ในเขตเทศบาลตำบลเมืองเพีย		192,000	222,000	252,000	270,000	ร้อยละของผู้ได้รับการช่วยเหลือมีชีวิตที่ดีขึ้น	ผู้ป่วยเอดส์ ได้รับสวัสดิการต่างๆ อย่างครบถ้วน	สำนักปลัด



ก.ยุทธศาสตร์การพัฒนาจังหวัดอุดรธานี ที่ 3 การยกระดับคุณภาพชีวิตเพื่อสร้างความเข้มแข็งให้สังคม มีความพร้อมรับการเปลี่ยนแปลงทางเศรษฐกิจ สังคม วัฒนธรรม

ข.ยุทธศาสตร์การพัฒนาขององค์กรปกครองส่วนท้องถิ่นในเขตจังหวัดอุดรธานี 3.การยกระดับคุณภาพชีวิตเพื่อสร้างความเข้มแข็งให้สังคมมีความพร้อมกับการเปลี่ยนแปลงทางเศรษฐกิจ สังคม และวัฒนธรรม

ยุทธศาสตร์ที่ 3 การพัฒนาด้านการศึกษา สังคม วัฒนธรรม และภูมิปัญญาท้องถิ่น

3.5 แผนงานอุตสาหกรรมและการโยธา

ที่	โครงการ	วัตถุประสงค์	เป้าหมาย (ผลผลิตของโครงการ)	งบประมาณและที่ผ่านมา					ตัวชี้วัด (KPI)	ผลที่คาดว่าจะได้รับ	หน่วยงาน ที่รับผิดชอบ
				2561 (บาท)	2562(บาท)	2563(บาท)	2564 (บาท)	2565 (บาท)			
1	โครงการปรับปรุงโรงอาหาร ศพด. เทศบาลตำบลเมืองเพีย (บ้านข่า)	เพื่อให้เด็กมีสถานที่รับประทานอาหารที่สะอาดและเป็นสัดส่วน	ศูนย์พัฒนาเด็กเล็กสังกัดเทศบาลตำบลเมืองเพีย	-	-	120,000	-	-	ร้อยละของผู้ด้อยโอกาส ผู้ยากจนมีชีวิตรอดเป็นอยู่ดีขึ้น	ผู้ด้อยโอกาส ผู้ยากจนและ ประชาชนที่มีที่อยู่อาศัยมั่นคง	สำนักปลัด

ก.ยุทธศาสตร์การพัฒนาจังหวัดอุดรธานี ที่ 3 การยกระดับคุณภาพชีวิตเพื่อสร้างความเข้มแข็งให้สังคม มีความพร้อมรับการเปลี่ยนแปลงทางเศรษฐกิจ สังคม วัฒนธรรม

ข.ยุทธศาสตร์การพัฒนาขององค์กรปกครองส่วนท้องถิ่นในเขตจังหวัดอุดรธานี 3.การยกระดับคุณภาพชีวิตเพื่อสร้างความเข้มแข็งให้สังคมมีความพร้อมกับการเปลี่ยนแปลงทางเศรษฐกิจ สังคม และวัฒนธรรม

ยุทธศาสตร์ที่ 3 การพัฒนาด้านการศึกษา สังคม วัฒนธรรม และภูมิปัญญาท้องถิ่น

3.6 แผนงานสังคมสงเคราะห์

ที่	โครงการ	วัตถุประสงค์	เป้าหมาย (ผลผลิตของโครงการ)	งบประมาณและที่ผ่านมา					ตัวชี้วัด (KPI)	ผลที่คาดว่าจะได้รับ	หน่วยงาน ที่รับผิดชอบ
				2561 (บาท)	2562(บาท)	2563(บาท)	2564 (บาท)	2565 (บาท)			
1	โครงการบ้านทอถิ่นไทยเทิดไท้องค์ราชัน หรือซ่อมแซมปรับปรุงบ้าน	เพื่อช่วยเหลือด้านที่อยู่อาศัยแก่ผู้ด้อยโอกาส ผู้ยากจน และประชาชน	ผู้พลีไม่น้อยกว่า 1 หลัง		50,000	50,000	50,000	50,000	ร้อยละของผู้ด้อยโอกาส ผู้ยากจนมีชีวิตรอดเป็นอยู่ดีขึ้น	ผู้ด้อยโอกาส ผู้ยากจนและ ประชาชนที่มีที่อยู่อาศัยมั่นคง	สำนักปลัด

ก.ยุทธศาสตร์การพัฒนาจังหวัดอุดรธานี ที่ 6 การเสริมสร้างความมั่นคง ความปลอดภัยในชีวิต ทรัพย์สินของประชาชน

ข.ยุทธศาสตร์พัฒนาขององค์กรปกครองส่วนท้องถิ่นในเขตจังหวัดอุดรธานี 6 การเสริมสร้างความมั่นคง ความปลอดภัยในชีวิตทรัพย์สินของประชาชน

ยุทธศาสตร์ที่ 4 การพัฒนาด้านการรักษาความสงบเรียบร้อย การจัดระเบียบสังคม ความปลอดภัยในชีวิต และทรัพย์สิน

4.1 แผนงานการรักษาความสงบภายใน

ที่	โครงการ	วัตถุประสงค์	เป้าหมาย (ผลผลิตของโครงการ)	งบประมาณและที่ผ่านมา					ตัวชี้วัด (KPI)	ผลที่คาดว่าจะได้รับ	หน่วยงาน ที่รับผิดชอบ
				2561 (บาท)	2562(บาท)	2563(บาท)	2564 (บาท)	2565 (บาท)			
1	โครงการจ้างเหมาบริการ พนักงานขับรถดับเพลิงและพนักงานดับเพลิง	เพื่อเป็นค่าตอบแทนเจ้าหน้าที่ปฏิบัติงานขับรถดับเพลิงและพนักงานดับเพลิง	พนักงานขับรถดับเพลิง พนักงานดับเพลิง		432,000	432,000	432,000	432,000	ร้อยละของประชาชน ที่มาใช้บริการมีความพึงพอใจ	ประชาชนที่มาใช้บริการได้รับ ความช่วยเหลืออย่างทั่วถึง	สำนักปลัด
2	โครงการกิจกรรมวันสถาปนาอาสาสมัคร ป้องกันภัยฝ่ายพลเรือน	เพื่อเสริมสร้างพัฒนาศักยภาพ และให้ความสำคัญกับ อปพร.	อปพร. ทด.เมืองเพ็ญ		20,000	20,000	20,000	20,000	จำนวนอาสาสมัครมี ศักยภาพเพิ่มขึ้น	อปพร. มีศักยภาพเพิ่มมากขึ้น	สำนักปลัด
3	โครงการอบรมพัฒนาศักยภาพอาสา สมัครป้องกันภัยฝ่ายพลเรือน ในด้านการรักษาความสงบเรียบร้อย	เพื่อส่งเสริมพัฒนาศักยภาพ และประสบการณ์จริงนอกสถานที่ จากการสังเกตการณ์	ศูนย์ อปพร.ทต.เมืองเพ็ญ 1 แห่ง		50,000	50,000	50,000	50,000	จำนวนอาสาสมัครมี ศักยภาพเพิ่มขึ้น	อปพร. มีศักยภาพเพิ่มมากขึ้น และมีประสบการณ์จากการ สังเกตการณ์นอกพื้นที่	สำนักปลัด
4	โครงการป้องกันและแก้ไขปัญหายา เสพติด	เพื่อป้องกันและแก้ไขปัญหายา ภายในเขตเทศบาลตำบลเมืองเพ็ญ	ทุกหมู่บ้านในเขตเทศบาล		10,000	10,000	10,000	10,000	จำนวนประชาชนที่ได้รับ ความปลอดภัย	ปัญหาการแพร่ระบาดของยาเสพติด ในพื้นที่ตำบลเมืองเพ็ญลดลง	สำนักปลัด
5	โครงการป้องกันและบรรเทา สาธารณภัย	เพื่อสนับสนุนให้ความช่วยเหลือ ผู้ประสบภัยกับภัยต่างๆที่เกิดขึ้น	ประชาชนในเขตเทศบาล		30,000	30,000	30,000	30,000	ความพึงพอใจของ ของผู้ได้รับการช่วยเหลือ	สนับสนุนให้ความช่วยเหลือ ผู้ประสบภัยกับภัยต่างๆที่เกิดขึ้น	สำนักปลัด
6	โครงการปกป้องและเทิดทูนสถาบัน สำคัญของชาติ	เพื่อให้ประชาชนได้แสดงออกถึง จงรักภักดีต่อชาติศาสนาพระมหากษัตริย์	ประชาชนในเขตเทศบาล		30,000	30,000	30,000	30,000	ร้อยละของประชาชน ที่เข้าร่วมกิจกรรม	ประชาชนได้แสดงออกถึงความ ภักดีต่อชาติศาสนาพระมหากษัตริย์	สำนักปลัด
7	โครงการรณรงค์ป้องกันและลดอุบัติเหตุทาง ถนนช่วงเทศกาลวันสำคัญ	เพื่อป้องกันและลดอุบัติเหตุทาง เทศกาลวันสำคัญ	ประชาชน		60,000	30,000	30,000	30,000	จำนวนอุบัติเหตุช่วงเทศกาลวันสำคัญ ลดลง	ประชาชนมีความปลอดภัยจาก อุบัติเหตุช่วงเทศกาล	สำนักปลัด

ก.ยุทธศาสตร์การพัฒนาจังหวัดอุดรธานี ที่ 6 การเสริมสร้างความมั่นคง ความปลอดภัยในชีวิต ทรัพย์สินของประชาชน

ข.ยุทธศาสตร์พัฒนาขององค์กรปกครองส่วนท้องถิ่นในเขตจังหวัดอุดรธานี 6 การเสริมสร้างความมั่นคง ความปลอดภัยในชีวิตทรัพย์สินของประชาชน

ยุทธศาสตร์ที่ 4 การพัฒนาด้านการรักษาความสงบเรียบร้อย การจัดระเบียบสังคม ความปลอดภัยในชีวิต และทรัพย์สิน

4.1 แผนงานสร้างความเข้มแข็งของชุมชน

ที่	โครงการ	วัตถุประสงค์	เป้าหมาย (ผลผลิตของโครงการ)	งบประมาณและที่ผ่านมา					ตัวชี้วัด (KPI)	ผลที่คาดว่าจะได้รับ	หน่วยงาน ที่รับผิดชอบ
				2561 (บาท)	2562(บาท)	2563(บาท)	2564 (บาท)	2565 (บาท)			
1	โครงการอุดหนุนกองทุนแม่ของแผ่นดิน หมู่ 6 บ้านข่า	เพื่อให้กองทุนแม่ของแผ่นดินมีความเข้มแข็งมีงบประมาณเพียงพอ	กองทุนแม่ของแผ่นดิน หมู่ 6 บ้านข่า		10,000	10,000	10,000	10,000	จำนวนผู้ที่มีปัญหาเรื่องยาเสพติดในชุมชนลดลง	กองทุนฯ มีความเข้มแข็ง มีงบประมาณเพียงพอ	สำนักปลัด
2	โครงการอุดหนุนโครงการแก้ไขปัญหายาเสพติดในโรงเรียน โรงเรียนบ้านดงน้อย หมู่ 4	เพื่อสนับสนุนการป้องกันและแก้ไขปัญหายาเสพติดของโรงเรียน	อุดหนุนให้กับโรงเรียนบ้านดงน้อย		5,000	5,000	5,000	5,000	จำนวนผู้ติดยาเสพติดลดลง	ปัญหายาเสพติดภายในโรงเรียนได้รับการแก้ไขป้องกัน	สำนักปลัด
3	โครงการอุดหนุนโครงการแก้ไขปัญหายาเสพติดในโรงเรียน โรงเรียนบ้านดงน้อย หมู่ 5	เพื่อสนับสนุนการป้องกันและแก้ไขปัญหายาเสพติดของโรงเรียน	อุดหนุนให้กับโรงเรียนบ้านโสภณคำเจริญ		5,000	5,000	5,000	5,000	จำนวนผู้ติดยาเสพติดลดลง	ปัญหายาเสพติดภายในโรงเรียนได้รับการแก้ไขป้องกัน	สำนักปลัด
4	โครงการอุดหนุนโครงการแก้ไขปัญหายาเสพติดในโรงเรียน โรงเรียนบ้านดงน้อย หมู่ 6	เพื่อสนับสนุนการป้องกันและแก้ไขปัญหายาเสพติดของโรงเรียน	อุดหนุนให้กับโรงเรียนบ้านข่า		5,000	5,000	5,000	5,000	จำนวนผู้ติดยาเสพติดลดลง	ปัญหายาเสพติดภายในโรงเรียนได้รับการแก้ไขป้องกัน	สำนักปลัด

ก.ยุทธศาสตร์การพัฒนาระบบสุขภาพที่ 6 การเสริมสร้างความมั่นคง ความปลอดภัยในชีวิต ทรัพย์สินของประชาชน

ข.ยุทธศาสตร์การพัฒนาระบบสุขภาพขององค์กรปกครองส่วนท้องถิ่นในเขตจังหวัดอุดรธานี 3.การยกระดับคุณภาพชีวิตเพื่อสร้างความเข้มแข็งให้สังคมมีความพร้อมกับการเปลี่ยนแปลงทางเศรษฐกิจ สังคม และวัฒนธรรม

ยุทธศาสตร์ที่ 5 การพัฒนาด้านสาธารณสุข

5.1 แผนงานสร้างความเข้มแข็งชุมชน

ที่	โครงการ	วัตถุประสงค์	เป้าหมาย (ผลผลิตของโครงการ)	งบประมาณและที่ผ่านมา					ตัวชี้วัด (KPI)	ผลที่คาดว่าจะได้รับ	หน่วยงาน ที่รับผิดชอบ
				2561 (บาท)	2562(บาท)	2563(บาท)	2564 (บาท)	2565 (บาท)			
1	โครงการส่งเสริม สนับสนุนจัดเก็บขยะ และคัดแยกขยะ และสิ่งปฏิกูลในชุมชน	เพื่อให้ประชาชนมีความรู้ในการคัดแยกขยะ ก่อนจะนำไปทิ้ง	ทุกหมู่บ้านในเขตเทศบาล		30,000	30,000	30,000	30,000	ร้อยละของครัวเรือนที่เข้าร่วมโครงการ	ประชาชนมีความรู้ในการคัดแยกขยะ ก่อนจะนำไปทิ้ง	สำนักปลัด
2	โครงการอบรมการประดิษฐ์ของเหลือใช้ให้เกิดมูลค่า	เพื่อให้ประชาชนมีความรู้ในการนำของเหลือใช้มาประดิษฐ์มาใช้ใหม่ได้	ประชาชนในเขตเทศบาล		30,000	30,000	30,000	30,000	ร้อยละของครัวเรือนที่เข้าร่วมโครงการ	ประชาชนมีความรู้ในการนำของเหลือใช้มาประดิษฐ์มาใช้ใหม่ได้	สำนักปลัด

5.2 แผนงานสาธารณสุข

ที่	โครงการ	วัตถุประสงค์	เป้าหมาย (ผลผลิตของโครงการ)	งบประมาณและที่ผ่านมา					ตัวชี้วัด (KPI)	ผลที่คาดว่าจะได้รับ	หน่วยงาน ที่รับผิดชอบ
				2561 (บาท)	2562(บาท)	2563(บาท)	2564 (บาท)	2565 (บาท)			
1	โครงการจ้างเหมาบริการเจ้าหน้าที่ปฏิบัติงานหน่วยการแพทย์ฉุกเฉิน 1669	เพื่อเป็นคำตอบแทนเจ้าหน้าที่ผู้ปฏิบัติงานกู้ชีพ-กู้ภัย 1669	เจ้าหน้าที่กู้ชีพ-กู้ภัยเทศบาลตำบลเมืองเพีย		348,000	348,000	348,000	348,000	ร้อยละของประชาชนที่มาใช้บริการมีความพึงพอใจ	ประชาชนที่มาใช้บริการได้รับความช่วยเหลืออย่างทันท่วงที	สำนักปลัด
2	โครงการป้องกันและแก้ไขปัญหาไข้เลือดออก	เพื่อดำเนินการพ่นหมอกควันกำจัดยุงและพาหะนำโรคไข้เลือดออก	ทุกหมู่บ้านในเขต ทด.เมืองเพีย		30,000	30,000	30,000	30,000	จำนวนประชาชนที่เป็นไข้เลือดออกลดลง	ประชาชนปลอดภัยจากโรคไข้เลือดออก	สำนักปลัด
3	โครงการจ้างเหมาบริการเจ้าหน้าที่ประจำศูนย์สุขภาพชุมชน	เพื่อเป็นคำปรึกษาเจ้าหน้าที่ศูนย์สุขภาพตำบล	ศูนย์สุขภาพหมู่ 6		84,000	84,000	84,000	84,000	จำนวนผู้มาใช้บริการมีความพึงพอใจ	ประชาชนที่มาใช้บริการได้รับการช่วยเหลือเบื้องต้นอย่างทันท่วงที	สำนักปลัด
4	โครงการจ้างเหมาตัดแปลงรถยนต์บรรทุกขยะแบบเปิดข้างเท้าย	เพื่อปรับปรุงรถบรรทุกขยะให้มีประสิทธิภาพมากขึ้น	1 คัน		500,000				จำนวนขยะที่จัดเก็บได้ต่อเดือน	ชุมชนในเขตเทศบาลมีความสะอาดเรียบร้อย	สำนักปลัด
5	โครงการฉีดวัคซีนป้องกันโรคพิษสุนัขบ้า	เพื่อสร้างภูมิคุ้มกันให้สุนัขและแมไม่เกิดโรคพิษสุนัขบ้า	ฉีดวัคซีนป้องกันและควบคุมโรคพิษสุนัขบ้า สํารวจข้อมูลประชากรสุนัขและแมว ในเขตเทศบาล	10,000	10,000	10,000	10,000	10,000	จำนวนสุนัขและแมวไม่เป็นโรคพิษสุนัขบ้า	สุนัขและแมวมีสุขภาพดีไม่เป็นโรคพิษสุนัขบ้า ประชาชนห่างไกลจากโรคพิษสุนัขบ้า	สำนักปลัด





ที่	โครงการ	วัตถุประสงค์	เป้าหมาย (ผลผลิตของโครงการ)	งบประมาณและที่ผ่านมา					ตัวชี้วัด (KPI)	ผลที่คาดว่าจะได้รับ	หน่วยงาน ที่รับผิดชอบ
				2561 (บาท)	2562(บาท)	2563(บาท)	2564 (บาท)	2565 (บาท)			
28	โครงการควบคุมโรคขาดสารไอโอดีน ของสมเด็จพระพรรัตนราชสุตา หมู่ 10	เพื่อให้ประชาชนในหมู่ 10 มีสุขภาพ สมบูรณ์แข็งแรง ได้รับสารไอโอดีน ครบถ้วน	ประชาชน จำนวน 60 ครั้วเรือน	7,000	7,000	7,000	7,000	7,000	จำนวนประชาชนในพื้นที่ มีสุขภาพสมบูรณ์แข็งแรง ได้รับสารไอโอดีนครบถ้วน	ประชาชนมีสุขภาพแข็งแรง ได้รับสารไอโอดีนครบถ้วน	สำนักปลัด
29	โครงการส่งเสริมโภชนาการและ สุขภาพอนามัยแม่และเด็กของ สมเด็จพระพรรัตนราชสุตา หมู่ 10	เพื่อให้แม่และเด็กในหมู่ 10 มีสุขภาพ สมบูรณ์แข็งแรง	ประชาชน จำนวน 60 คน	6,000	6,000	6,500	6,500	6,500	จำนวนแม่และเด็กในพื้นที่ มีสุขภาพสมบูรณ์แข็งแรง	แม่และเด็กมีสุขภาพสมบูรณ์ แข็งแรง	สำนักปลัด
30	โครงการอบรมหมอบ้านใน พระราชประสงค์ หมู่ 11	เพื่อให้ประชาชนมีสุขภาพแข็งแรง ได้รับการดูแลเบื้องต้น	อบรมแกนนำสุขภาพ จำนวน 35 คน	6,000	6,000	6,500	6,500	6,500	จำนวนประชาชนในพื้นที่ มีสุขภาพสมบูรณ์แข็งแรง	ประชาชนในพื้นที่ มีสุขภาพสมบูรณ์แข็งแรง	สำนักปลัด
31	โครงการควบคุมโรคขาดสารไอโอดีน ของสมเด็จพระพรรัตนราชสุตา หมู่ 11	เพื่อให้ประชาชนในหมู่ 11 มีสุขภาพ สมบูรณ์แข็งแรง ได้รับสารไอโอดีน ครบถ้วน	ประชาชน จำนวน 60 ครั้วเรือน	7,000	7,000	7,000	7,000	7,000	จำนวนประชาชนในพื้นที่ มีสุขภาพสมบูรณ์แข็งแรง ได้รับสารไอโอดีนครบถ้วน	ประชาชนมีสุขภาพแข็งแรง ได้รับสารไอโอดีนครบถ้วน	สำนักปลัด
32	โครงการส่งเสริมโภชนาการและ สุขภาพอนามัยแม่และเด็กของ สมเด็จพระพรรัตนราชสุตา หมู่ 11	เพื่อให้แม่และเด็กในหมู่ 11 มีสุขภาพ สมบูรณ์แข็งแรง	ประชาชน จำนวน 60 คน	6,000	6,000	6,500	6,500	6,500	จำนวนแม่และเด็กในพื้นที่ มีสุขภาพสมบูรณ์แข็งแรง	แม่และเด็กมีสุขภาพสมบูรณ์ แข็งแรง	สำนักปลัด
33	โครงการอบรมหมอบ้านใน พระราชประสงค์ หมู่ 12	เพื่อให้ประชาชนมีสุขภาพแข็งแรง ได้รับการดูแลเบื้องต้น	อบรมแกนนำสุขภาพ จำนวน 35 คน	6,000	6,000	6,500	6,500	6,500	จำนวนประชาชนในพื้นที่ มีสุขภาพสมบูรณ์แข็งแรง	ประชาชนในพื้นที่ มีสุขภาพสมบูรณ์แข็งแรง	สำนักปลัด
34	โครงการควบคุมโรคขาดสารไอโอดีน ของสมเด็จพระพรรัตนราชสุตา หมู่ 12	เพื่อให้ประชาชนในหมู่ 12 มีสุขภาพ สมบูรณ์แข็งแรง ได้รับสารไอโอดีน ครบถ้วน	ประชาชน จำนวน 60 ครั้วเรือน	7,000	7,000	7,000	7,000	7,000	จำนวนประชาชนในพื้นที่ มีสุขภาพสมบูรณ์แข็งแรง ได้รับสารไอโอดีนครบถ้วน	ประชาชนมีสุขภาพแข็งแรง ได้รับสารไอโอดีนครบถ้วน	สำนักปลัด
35	โครงการส่งเสริมโภชนาการและ สุขภาพอนามัยแม่และเด็กของ สมเด็จพระพรรัตนราชสุตา หมู่ 12	เพื่อให้แม่และเด็กในหมู่ 12 มีสุขภาพ สมบูรณ์แข็งแรง	ประชาชน จำนวน 60 คน	6,000	6,000	6,500	6,500	6,500	จำนวนแม่และเด็กในพื้นที่ มีสุขภาพสมบูรณ์แข็งแรง	แม่และเด็กมีสุขภาพสมบูรณ์ แข็งแรง	สำนักปลัด

ก.ยุทธศาสตร์การพัฒนาจังหวัดอุดรธานี ที่ 6 การเสริมสร้างความมั่นคง ความปลอดภัยในชีวิต ทรัพย์สินของประชาชน

ข.ยุทธศาสตร์การพัฒนาขององค์กรปกครองส่วนท้องถิ่นในเขตจังหวัดอุดรธานี 3.การยกระดับคุณภาพชีวิตเพื่อสร้างความเข้มแข็งให้สังคมมีความพร้อมกับการเปลี่ยนแปลงทางเศรษฐกิจ สังคม และวัฒนธรรม

ยุทธศาสตร์ที่ 5 การพัฒนาด้านสาธารณสุข

5.3 แผนงานงบกลาง

ที่	โครงการ	วัตถุประสงค์	เป้าหมาย (ผลผลิตของโครงการ)	งบประมาณและที่ผ่านมา					ตัวชี้วัด (KPI)	ผลที่คาดว่าจะได้รับ	หน่วยงาน ที่รับผิดชอบ
				2561 (บาท)	2562(บาท)	2563(บาท)	2564 (บาท)	2565 (บาท)			
1	โครงการสนับสนุนกองทุน หลักประกันสุขภาพในระดับพื้นที่ หรือท้องถิ่นเทศบาลตำบลเมืองเพีย	เพื่อให้งานกองทุนหลักประกัน สุขภาพมีประสิทธิภาพในการ ปฏิบัติงาน	กองทุนหลักประกัน สุขภาพระดับท้องถิ่น		100,000	100,000	100,000	100,000	จำนวนประชาชน ที่ได้รับการบริการ มีความพึงพอใจ	งานกองทุนหลักประกัน สุขภาพมีประสิทธิภาพในการ ปฏิบัติงานได้	สำนักปลัด

ก.ยุทธศาสตร์การพัฒนาจังหวัดอุดรธานี ที่ 5.การจัดการทรัพยากรธรรมชาติและสิ่งแวดล้อมเพื่อการใช้ประโยชน์อย่างยั่งยืน

ข.ยุทธศาสตร์การพัฒนาขององค์กรปกครองส่วนท้องถิ่นในเขตจังหวัดอุดรธานี 5 การจัดการทรัพยากรธรรมชาติและสิ่งแวดล้อมเพื่อการใช้ประโยชน์อย่างยั่งยืน

ยุทธศาสตร์ที่ 6 การพัฒนาด้านทรัพยากรธรรมชาติและสิ่งแวดล้อม

6.2 แผนงานการเกษตร

ที่	โครงการ	วัตถุประสงค์	เป้าหมาย (ผลผลิตของโครงการ)	งบประมาณและที่ผ่านมา					ตัวชี้วัด (KPI)	ผลที่คาดว่าจะได้รับ	หน่วยงาน ที่รับผิดชอบ
				2561 (บาท)	2562(บาท)	2563(บาท)	2564 (บาท)	2565 (บาท)			
1	โครงการท้องถิ่นไทย รวมใจภักดิ์ รักษ์พื้นที่สีเขียว	เพื่อเพิ่มพื้นที่ป่าไม้ให้อุดมสมบูรณ์ คืนความสมดุลให้กับธรรมชาติ	ทุกหมู่บ้านในเขตเทศบาล		10,000	10,000	10,000	10,000	จำนวนป่าไม้ที่เพิ่มขึ้น ในพื้นที่เทศบาล	ป่าไม้มีความอุดมสมบูรณ์คืน ความสมดุลให้กับธรรมชาติ	สำนักปลัด
2	โครงการปรับปรุงทัศนียภาพ ตำบลเมืองเพีย	เพื่อให้เกิดความสวยงามร่มรื่น เป็นระเบียบเรียบร้อย	พื้นที่สาธารณะในเขต เทศบาล		10,000	10,000	10,000	10,000	จำนวนประชาชน ที่มีความพึงพอใจ	ถนนสองข้างทางเกิดความสวยงาม ร่มเย็นเป็นระเบียบเรียบร้อย	สำนักปลัด



ก.ยุทธศาสตร์การพัฒนาจังหวัดอุดรธานี ที่ 6.การเสริมสร้างความมั่นคง ความปลอดภัยในชีวิต ทรัพย์สินของประชาชน

ข.ยุทธศาสตร์พัฒนาขององค์กรปกครองส่วนท้องถิ่นในเขตจังหวัดอุดรธานี 7 ด้านบริหารจัดการแบบบูรณาการ

7. ยุทธศาสตร์การพัฒนา ด้านการเมือง การปกครองและการบริหาร

7.1 แผนงานบริหารงานทั่วไป

ที่	โครงการ	วัตถุประสงค์	เป้าหมาย (ผลผลิตของโครงการ)	งบประมาณและที่ผ่านมา					ตัวชี้วัด (KPI)	ผลที่คาดว่าจะได้รับ	หน่วยงาน ที่รับผิดชอบ
				2561 (บาท)	2562(บาท)	2563(บาท)	2564 (บาท)	2565 (บาท)			
1	โครงการส่งเสริมพัฒนาศักยภาพบุคลากร ของเทศบาล	เพื่อให้ผู้บริหาร สมาชิกสภา เจ้าหน้าที่ได้เรียนรู้แลกเปลี่ยน นวัตกรรมมาใช้ในการปฏิบัติ หน้าที่ให้มีประสิทธิภาพ	คณะผู้บริหาร สมาชิกสภา พนักงานเจ้าหน้าที่ เทศบาลหรือหน่วยงาน ที่เกี่ยวข้อง		250,000	250,000	250,000	250,000	จำนวนผู้เข้าร่วม โครงการมีศักยภาพ เพิ่มมากขึ้น	ผู้บริหาร สมาชิกสภา และ พนักงานเจ้าหน้าที่ได้เรียนรู้ แลกเปลี่ยนนวัตกรรมมา มาใช้ในการปฏิบัติหน้าที่ให้มี ประสิทธิภาพ	สำนักปลัด
2	โครงการอบรมคุณธรรมจริยธรรม คณะผู้บริหาร สมาชิกสภา และพนักงานเทศบาล	เพื่อส่งเสริมคุณธรรมจริยธรรมให้ คณะผู้บริหารสมาชิกสภาพนักงาน คุณธรรมจริยธรรมในการปฏิบัติงาน	คณะผู้บริหาร สมาชิกสภา พนักงานเจ้าหน้าที่เทศบาล และเยาวชนประชาชน		20,000	20,000	20,000	20,000	ร้อยละของผู้เข้าร่วม โครงการ	คณะผู้บริหาร สมาชิกสภา และ พนักงานเจ้าหน้าที่มีคุณธรรม จริยธรรมในการปฏิบัติงาน	สำนักปลัด
3	โครงการส่งเสริมประชาชนในเรื่อง ประชาธิปไตย และหลักธรรมาภิบาล การเมืองการปกครอง	เพื่อส่งเสริมให้ประชาชนรู้จัก การปกครองระบอบประชาธิปไตย มากขึ้น	ประชาชนในเขตเทศบาล		10,000	10,000	10,000	10,000	จำนวนผู้เข้าร่วม โครงการ	ประชาชนรู้จักการปกครอง ในระบอบประชาธิปไตย มากขึ้น	สำนักปลัด
5	โครงการเลือกตั้งผู้บริหารท้องถิ่น และสมาชิกสภาท้องถิ่น	เพื่อเป็นค่าใช้จ่ายในการเลือกตั้ง กรณีครบวาระหรือตำแหน่งว่าง	ค่าใช้จ่ายในการดำเนินการ เลือกตั้งผู้บริหาร สมาชิกสภา เทศบาลตำบลเมืองพิย		500,000	500,000	50,000	50,000	จำนวนประชาชน ที่ไปใช้สิทธิ์เลือกตั้ง	การดำเนินการเลือกตั้งฯ เป็นไป ด้วยความเรียบร้อย ตามระยะ เวลาที่กฎหมายกำหนด	สำนักปลัด
8	โครงการจ้างเหมาบริการ	เพื่อเป็นค่าจ้างเหมาบริการต่างๆ ตามอำนาจหน้าที่ของเทศบาล	จ้างเหมาบริการต่างๆ ตามอำนาจหน้าที่		175,000	175,000	175,000	175,000	ร้อยละของประชาชน ที่มาใช้บริการมีความพึงพอใจ	เทศบาลปฏิบัติงานสำเร็จตาม อำนาจหน้าที่ที่กำหนดไว้	สำนักปลัด
9	โครงการปรับปรุงและพัฒนาระบบเทคโนโลยีสารสนเทศ	เพื่อให้การบริการประชาชนมีความ รวดเร็ว มีประสิทธิภาพมากขึ้น	จำนวน 1 ครั้ง		10,000	10,000	10,000	10,000	ร้อยละของประชาชน ที่มาใช้บริการมีความพึงพอใจ	การบริการประชาชนสะดวกรวม มีประสิทธิภาพมากขึ้น	สำนักปลัด

ที่	โครงการ	วัตถุประสงค์	เป้าหมาย (ผลผลิตของโครงการ)	งบประมาณและที่ผ่านมา					ตัวชี้วัด (KPI)	ผลที่คาดว่าจะได้รับ	หน่วยงาน ที่รับผิดชอบ
				2561 (บาท)	2562(บาท)	2563(บาท)	2564 (บาท)	2565 (บาท)			
10	โครงการลดต้นทุนปฏิบัติการร่วมในการช่วยเหลือประชาชนขององค์กรปกครองส่วนท้องถิ่น อำเภออุตุจวบ	เพื่อลดต้นทุนปฏิบัติการร่วมในการช่วยเหลือประชาชนขององค์กรปกครองส่วนท้องถิ่น ระดับอำเภอ ทั้งนี้ เพื่อ เป็นไปตามนโยบาย จังหวัด	ลดต้นทุนงบประมาณให้กับศูนย์ปฏิบัติการร่วมในการช่วยเหลือประชาชนของอปท.ในอำเภออุตุจวบ 1 แห่ง	20,000	20,000	20,000	20,000	20,000	ร้อยละ ของ อปท. ที่ใช้ สถานที่กลางในการประสานงาน เพื่ออำนวยความสะดวกและช่วยเหลือประชาชน	มีสถานที่กลางในการเผยแพร่ข้อมูลข่าวสาร การให้คำปรึกษาการรวบรวมกฎหมายระเบียบและข้อมูลเกี่ยวกับการให้ความช่วยเหลือ	สำนักปลัด
11	โครงการปรับปรุงห้องน้ำสำนักงานเทศบาลตำบลเมืองเพีย	เพื่อปรับปรุงห้องน้ำสำนักงานเทศบาลตำบลเมืองเพียให้สะอาดและมั่นคงแข็งแรง	ค่าปรับปรุงห้องน้ำสำนักงานเทศบาลตำบลเมืองเพีย จำนวน 1 หลัง ขนาด 3*6 เมตร หรือคิดเป็นพื้นที่ดำเนินการไม่น้อยกว่า 18 ตารางเมตร โดยเป็นงานปรุภายในห้องน้ำ และงานปรับปรุงภายนอกห้องน้ำ		50,000	-	-	-	ร้อยละหรือจำนวนของผู้ใช้บริการห้องน้ำได้รับความพึงพอใจเพิ่มมากขึ้น	เพื่อให้มีห้องน้ำที่สะอาดปลอดภัยและมั่นคงแข็งแรง	สำนักปลัด
12	โครงการปรับปรุงอาคารสำนักงานเทศบาลตำบลเมืองเพีย	เพื่อปรับปรุงอาคารสำนักงานเทศบาลตำบลเมืองเพียให้เพียงพอต่อการใช้งาน	ค่าปรับปรุงอาคารสำนักงานเทศบาลตำบลเมืองเพีย			1,000,000	-	-	ร้อยละหรือจำนวนของผู้ใช้บริการห้องน้ำได้รับความพึงพอใจเพิ่มมากขึ้น	เพื่อให้มีอาคารสำนักงานที่เพียงพอและมั่นคงแข็งแรง	สำนักปลัด
13	โครงการจัดประชุมประชาคมเพื่อจัดทำแผนพัฒนาท้องถิ่นหรือจัดทำและทบทวนปรับปรุงแผนชุมชน	เพื่อเปิดโอกาสให้ประชาชนเข้ามามีส่วนร่วมในการพัฒนาตำบล	ประชาชนในเขตเทศบาล		20,000	20,000	20,000	20,000	จำนวนประชาชนที่เข้าร่วมโครงการ	เปิดโอกาสให้ประชาชนเข้ามามีส่วนร่วมในการพัฒนาตำบล	สำนักปลัด
14	โครงการจ้างเหมาบริการ	เพื่อเป็นค่าตอบแทนเจ้าหน้าที่ผู้ปฏิบัติงานจัดเก็บค่าน้ำประปา	เจ้าหน้าที่ปฏิบัติงานจัดเก็บค่าน้ำประปา		72,000	72,000	72,000	72,000	จำนวนรายได้ที่เพิ่มขึ้นของเทศบาล	เทศบาลมีรายได้ที่จัดเก็บเองเพิ่มมากขึ้น	กองคลัง
15	โครงการจ้างเหมาบริการผู้ช่วยงานธุรการกองคลัง	เพื่อเป็นค่าตอบแทนเจ้าหน้าที่ผู้ปฏิบัติงานด้านธุรการกองคลัง	ผู้ช่วยงานธุรการกองคลัง		96,000	96,000	96,000	96,000	ร้อยละของประชาชนที่มาใช้บริการมีความพึงพอใจ	กองคลังมีเจ้าหน้าที่ช่วยปฏิบัติงานด้านธุรการ	กองคลัง
16	โครงการจัดทำหรือปรับปรุงแผนที่ภาษี	เพื่อปรับปรุงแผนที่ภาษีให้รวดเร็ว มีประสิทธิภาพมากขึ้น	ปรับปรุงแผนที่ภาษี		10,000	10,000	10,000	10,000	จำนวนรายได้ที่เพิ่มขึ้นของเทศบาล	เทศบาลมีรายได้ที่จัดเก็บเองเพิ่มมากขึ้น	กองคลัง
17	โครงการสำรวจความต้องการและความพึงพอใจในการให้บริการประชาชน	เพื่อสำรวจความพึงพอใจของผู้รับบริการจากเทศบาลตำบลเมืองเพีย	ประชาชนผู้รับบริการ		15,000	15,000	15,000	15,000	จำนวนผู้รับบริการมีความพึงพอใจมากขึ้น	การทำงานของพนักงานเทศบาลมีประสิทธิภาพมากขึ้น	สำนักปลัด
18	โครงการเร่งรัดจัดเก็บภาษีบริการเคลื่อนที่	เพื่ออำนวยความสะดวกให้กับผู้	ประชาชนผู้ชำระภาษี		10,000	100,000	100,000	100,000	จำนวนรายได้ที่เพิ่มขึ้นของเทศบาล	เทศบาลมีรายได้ที่จัดเก็บเองเพิ่มมากขึ้น	กองคลัง
19	โครงการอบรมคุณธรรมจริยธรรมคณะผู้บริหาร สมาชิกสภา และพนักงานเทศบาล	เพื่อเพิ่มศักยภาพการทำงานให้ผู้บริหาร สท.และพนักงานเทศบาล	คณะผู้บริหาร สมาชิกสภา พนักงานเทศบาลหรือหน่วยงานที่เกี่ยวข้อง		20,000	20,000	20,000	20,000	ร้อยละร้อยละของผู้เข้ารับการอบรมที่มีศักยภาพมากขึ้น	ผู้เข้ารับการฝึกอบรมยึดหลักคุณธรรมจริยธรรมมาใช้ในการทำงาน	สำนักปลัด

7.2 แผนงานอุตสาหกรรมและการโยธา

ที่	โครงการ	วัตถุประสงค์	เป้าหมาย (ผลผลิตของโครงการ)	งบประมาณและที่ผ่านมา					ตัวชี้วัด (KPI)	ผลที่คาดว่าจะได้รับ	หน่วยงาน ที่รับผิดชอบ	
				2561 (บาท)	2562(บาท)	2563(บาท)	2564 (บาท)	2565 (บาท)				
1	โครงการก่อสร้างลาดคอนกรีตเสริมเหล็กพร้อมวางรางระบายน้ำเสร็จรูป ภายในสำนักงานเทศบาลตำบลเมืองเพีย	เพื่อปรับปรุงพื้นที่บริเวณสำนักงานเทศบาลตำบลเมืองเพียให้เหมาะสม สวยงาม และปลอดภัย	เพื่อเป็นค่าก่อสร้างลาดคอนกรีตเสริมเหล็ก ขนาด 234 ตารางเมตร พร้อมวางรางระบายน้ำสำเร็จรูป ขนาด 0.30*0.30 เมตร (ภายนอก) ยาว 10 เมตร พร้อมบ่อพัก จำนวน 4 บ่อ		-	-	250,000	-	-	ร้อยละของประชาชนที่มาใช้บริการมีความพึงพอใจ	บริเวณสำนักงานเทศบาลตำบลเมืองเพีย มีความสะอาด สวยงามปลอดภัย ลดปัญหาน้ำท่วมขัง	กองช่าง

ก.ยุทธศาสตร์การพัฒนาจังหวัดอุดรธานี ที่ 6.การเสริมสร้างความมั่นคง ความปลอดภัยในชีวิต ทรัพย์สินของประชาชน

ข.ยุทธศาสตร์การพัฒนาขององค์กรปกครองส่วนท้องถิ่นในเขตจังหวัดอุดรธานี 7 ด้านบริหารจัดการแบบบูรณาการ

7. ยุทธศาสตร์การพัฒนา ด้านการเมือง การปกครองและการบริหาร

7.2 แผนงานเคหะและชุมชน

ที่	โครงการ	วัตถุประสงค์	เป้าหมาย (ผลผลิตของโครงการ)	งบประมาณและที่ผ่านมา					ตัวชี้วัด (KPI)	ผลที่คาดว่าจะได้รับ	หน่วยงาน ที่รับผิดชอบ
				2561 (บาท)	2562(บาท)	2563(บาท)	2564 (บาท)	2565 (บาท)			
1	โครงการจ้างเหมาบริการ	เพื่อเป็นค่าจ้างเหมาบริการต่างๆตามอำนาจหน้าที่ของเทศบาล	จ้างเหมาบริการต่างๆตามอำนาจหน้าที่		300,000	300,000	300,000	300,000	ร้อยละของประชาชนที่มาใช้บริการมีความพึงพอใจ	เทศบาลปฏิบัติงานสำเร็จตามอำนาจหน้าที่ที่กำหนดไว้	กองช่าง
2	โครงการจ้างเหมาบริการเจ้าหน้าที่ปฏิบัติงานดูแลระบบประปา	เพื่อเป็นค่าตอบแทนเจ้าหน้าที่ผู้ปฏิบัติงานดูแลระบบประปา	เจ้าหน้าที่ปฏิบัติงานดูแลระบบประปา		84,000	84,000	84,000	84,000	จำนวนรายได้ที่เพิ่มขึ้นของเทศบาล	เทศบาลมีรายได้ที่จัดเก็บเองเพิ่มมากขึ้น	กองช่าง
3	โครงการจ้างเหมาบริการเจ้าหน้าที่ปฏิบัติงานซ่อมแซมระบบประปาไฟฟ้า	เพื่อเป็นค่าตอบแทนเจ้าหน้าที่ผู้ปฏิบัติงานซ่อมแซมระบบประปาไฟฟ้า	เจ้าหน้าที่ปฏิบัติงานซ่อมแซมระบบประปาไฟฟ้า		84,000	84,000	84,000	84,000	จำนวนรายได้ที่เพิ่มขึ้นของเทศบาล	เทศบาลมีรายได้ที่จัดเก็บเองเพิ่มมากขึ้น	กองช่าง
4	โครงการจ้างเหมาบริการเจ้าหน้าที่ปฏิบัติงานช่างสำรวจ	เพื่อเป็นค่าตอบแทนเจ้าหน้าที่ผู้ปฏิบัติงานช่างสำรวจ	เจ้าหน้าที่ปฏิบัติงานช่างสำรวจ		84,000	84,000	84,000	84,000	ร้อยละของประชาชนที่มาใช้บริการมีความพึงพอใจ	เทศบาลปฏิบัติงานสำเร็จตามอำนาจหน้าที่ที่กำหนดไว้	กองช่าง
5	ค่าธรรมเนียมในการปฏิบัติงาน	เพื่อเป็นค่าธรรมเนียมในการตรวจคุณภาพน้ำดิบฯ ค่าถ่ายแบบแปลนและค่าธรรมเนียมอื่นๆ	จ้างเหมาบริการต่างๆตามอำนาจหน้าที่		10,000	10,000	10,000	10,000	ร้อยละของประชาชนที่มาใช้บริการมีความพึงพอใจ	เทศบาลปฏิบัติงานสำเร็จตามอำนาจหน้าที่ที่กำหนดไว้	กองช่าง
6	ค่ารังวัดที่ดินสาธารณประโยชน์	เพื่อเป็นค่าธรรมเนียมในการรังวัดดินสาธารณประโยชน์ในเขตเทศบาลเมืองเข็ญ	ค่าธรรมเนียมตามอำนาจหน้าที่		10,000	10,000	10,000	10,000	ร้อยละของประชาชนที่มาใช้บริการมีความพึงพอใจ	เทศบาลปฏิบัติงานสำเร็จตามอำนาจหน้าที่ที่กำหนดไว้	กองช่าง
7	ค่าออกแบบ ค่าควบคุมงาน ที่จ่ายให้แก่เอกชนนิติบุคคล หรือบุคคลภายนอกเพื่อให้ได้มาซึ่งสิ่งก่อสร้าง	เพื่อเป็นค่าออกแบบ ค่าควบคุมงานที่จ่ายให้แก่เอกชนนิติบุคคล หรือบุคคลภายนอกเพื่อให้ได้มาซึ่งสิ่งก่อสร้าง	จ้างออกแบบและควบคุมงาน		50,000	50,000	50,000	50,000	ร้อยละของประชาชนที่มาใช้บริการมีความพึงพอใจ	เทศบาลปฏิบัติงานสำเร็จตามอำนาจหน้าที่ที่กำหนดไว้	กองช่าง



**บัญชีสรุปโครงการพัฒนา**  
**แผนพัฒนาท้องถิ่น (พ.ศ.2561-2565)**  
**เทศบาลตำบลเมืองเพีย อำเภอกุดจับ จังหวัดอุดรธานี**

ยุทธศาสตร์	ปี 2561		ปี 2562		ปี 2563		ปี 2564		ปี 2565		รวม 5 ปี	
	จำนวน	งบประมาณ	จำนวน	งบประมาณ	จำนวน	งบประมาณ	จำนวน	งบประมาณ	จำนวน	งบประมาณ	จำนวน	งบประมาณ
	โครงการ	(บาท)	โครงการ	(บาท)	โครงการ	(บาท)	โครงการ	(บาท)	โครงการ	(บาท)	โครงการ	(บาท)
<b>1. ยุทธศาสตร์การพัฒนาด้านโครงสร้างพื้นฐาน</b>												
1.1 แผนงานอุตสาหกรรมและการโยธา												
1.2 แผนงานเคหะและชุมชน												
1.3 แผนงานการเกษตร												
รวมยุทธศาสตร์ที่ 1	0	0	0	0	0	0	0	0			0	0
<b>2. ยุทธศาสตร์การพัฒนาด้านเศรษฐกิจ</b>												
2.1 แผนงานสร้างความเข้มแข็งชุมชน												
2.2 แผนงานการเกษตร												
รวมยุทธศาสตร์ที่ 2	0	0	0	0	0	0	0	0			0	0
<b>3. ยุทธศาสตร์การพัฒนาด้านสังคม วัฒนธรรม และภูมิปัญญาท้องถิ่น</b>												
3.1 แผนงานการศาสนาวัฒนธรรมและนันทนาการ												
3.2 แผนงานอุตสาหกรรมและการโยธา												
3.3 แผนงานงบบกลาง												
3.4 แผนงานการศึกษา												
3.5 แผนงานสังคมสงเคราะห์												
รวมยุทธศาสตร์ที่ 3	0	0	0	0	0	0	0	0			0	0

ยุทธศาสตร์	ปี 2561		ปี 2562		ปี 2563		ปี 2564		ปี 2565		รวม 5 ปี	
	จำนวน	งบประมาณ	จำนวน	งบประมาณ	จำนวน	งบประมาณ	จำนวน	งบประมาณ	จำนวน	งบประมาณ	จำนวน	งบประมาณ
	โครงการ	(บาท)	โครงการ	(บาท)	โครงการ	(บาท)	โครงการ	(บาท)	โครงการ	(บาท)	โครงการ	(บาท)
<b>4. ยุทธศาสตร์การพัฒนาด้านการรักษาความสงบเรียบร้อย การจัดระเบียบสังคม ความปลอดภัยในชีวิตและทรัพย์สิน</b>												
4.1 แผนงานการรักษาความสงบภายใน												
4.2 แผนงานอุตสาหกรรมและการโยธา												
4.3 แผนงานสร้างความเข้มแข็งและชุมชน												
รวมยุทธศาสตร์ที่ 4	0	0	0	0	0	0	0	0			0	0
<b>5. ยุทธศาสตร์การพัฒนาด้านสาธารณสุข</b>												
5.1 แผนงานสาธารณสุข												
5.2 แผนงานเคหะและชุมชน												
5.3 แผนงานงบบกลาง												
รวมยุทธศาสตร์ที่ 5	0	0	0	0	0	0	0	0			0	0
<b>6. ยุทธศาสตร์การพัฒนาด้านทรัพยากรธรรมชาติและสิ่งแวดล้อม</b>												
6.1 แผนงานการเกษตร											0	0
6.2 แผนงานการเคหะและชุมชน												
รวมยุทธศาสตร์ที่ 6	0	0	0	0	0	0	0	0			0	0

ยุทธศาสตร์	ปี 2561		ปี 2562		ปี 2563		ปี 2564		ปี 2565		รวม 5 ปี	
	จำนวน	งบประมาณ	จำนวน	งบประมาณ	จำนวน	งบประมาณ	จำนวน	งบประมาณ	จำนวน	งบประมาณ	จำนวน	งบประมาณ
	โครงการ	(บาท)	โครงการ	(บาท)	โครงการ	(บาท)	โครงการ	(บาท)	โครงการ	(บาท)	โครงการ	(บาท)
<b>7. ยุทธศาสตร์การพัฒนาด้านการเมือง การปกครอง และการบริหารจัดการ</b>												
7.1 แผนงานบริหารงานทั่วไป												
7.2 แผนงานการรักษาความสงบภายใน												
7.3 แผนงานการศึกษา												
7.4 แผนงานสาธารณสุข												
7.5 แผนงานการเคหะและชุมชน												
7.6 แผนงานอุตสาหกรรมและการโยธา												
รวมยุทธศาสตร์ที่ 7	0	0	0	0	0	0	0	0			0	0
<b>8. ยุทธศาสตร์การพัฒนาและส่งเสริมการท่องเที่ยว</b>												
8.1 แผนงานศาสนาวัฒนธรรมและนันทนาการ											0	0
รวมยุทธศาสตร์ที่ 8	0	0	0	0	0	0	0	0			0	0
<b>รวมยุทธศาสตร์ที่ 1 - 8</b>	<b>0</b>	<b>0</b>	<b>0</b>	<b>0</b>	<b>0</b>	<b>0</b>	<b>0</b>	<b>0</b>			<b>0</b>	<b>0</b>





## รายละเอียดโครงการพัฒนา

แผนพัฒนาท้องถิ่น (พ.ศ. 2561 - 2565)

สำหรับ โครงการที่เกี่วข้องกับขององค์กรปกครองส่วนท้องถิ่น

เทศบาลตำบลเมืองเพีย อำเภอกุดจับ จังหวัดอุดรธานี

ก. ยุทธศาสตร์จังหวัดอุดรธานี ที่ 1 การพัฒนาศักยภาพการค้ำการลงทุนเพื่อเพิ่มขีดความสามารถในการแข่งขันด้วยเทคโนโลยีที่ทันสมัยและเป็นสากล

ข. ยุทธศาสตร์การพัฒนาขององค์กรปกครองส่วนท้องถิ่นในเขตจังหวัดอุดรธานี 1.การพัฒนาศักยภาพการค้ำการลงทุนเพื่อเพิ่มขีดความสามารถในการแข่งขันในอนุภาคลุ่มน้ำโขง

1.ยุทธศาสตร์การพัฒนาด้านโครงสร้างพื้นฐาน

1.1 แผนงานอุตสาหกรรมและการโยธา

ที่	โครงการ	วัตถุประสงค์	เป้าหมาย (ผลผลิตของ โครงการ)	งบประมาณและที่มา					ตัวชี้วัด (KPI)	ผลที่คาดว่าจะ ได้รับ	หน่วยงาน รับผิดชอบหลัก
				2561 (บาท)	2562 (บาท)	2563 (บาท)	2564 (บาท)	2565 (บาท)			
1	โครงการก่อสร้างถนนลาดยาง สายศรีวิไล-โคกสะอาด	เพื่อให้การสัญจรไปมาระหว่างตำบล เป็นไปโดยสะดวก รวดเร็ว ปลอดภัย	ถนนลาดยาง 1 สาย		2,500,000	2,500,000	2,500,000	2,500,000	ปัญหาความเดือดร้อนของ ประชาชนลดลง	ประชาชนมีถนนที่มั่นคง ปลอดภัยในการคมนาคม	อบจ.อุดรธานี
2	โครงการก่อสร้างถนนคสล. สายบ้านข่า-บ้านกาน	เพื่อให้การสัญจรไปมาระหว่างตำบล เป็นไปโดยสะดวก รวดเร็ว ปลอดภัย	ถนนคอนกรีตเสริมเหล็ก 1 สาย		1,000,000	1,000,000	1,000,000	1,000,000	ปัญหาความเดือดร้อนของ ประชาชนลดลง	ประชาชนมีถนนที่มั่นคง ปลอดภัยในการคมนาคม	อบจ.อุดรธานี
3	โครงการก่อสร้างถนนลาดยาง สายบ้านเพีย-บ้านผักกาดย่า	เพื่อให้การสัญจรไปมาระหว่างตำบล เป็นไปโดยสะดวก รวดเร็ว ปลอดภัย	ถนนลาดยาง 1 สาย		1,500,000	1,500,000	1,500,000	1,500,000	ปัญหาความเดือดร้อนของ ประชาชนลดลง	ประชาชนมีถนนที่มั่นคง ปลอดภัยในการคมนาคม	อบจ.อุดรธานี
4	โครงการก่อสร้างถนนลาดยาง สายบ้านคำเจริญ-บ้านโคกสะอาด	เพื่อให้การสัญจรไปมาระหว่างตำบล เป็นไปโดยสะดวก รวดเร็ว ปลอดภัย	ถนนคอนกรีตเสริมเหล็ก 1 สาย		3,000,000	3,000,000	3,000,000	3,000,000	ปัญหาความเดือดร้อนของ ประชาชนลดลง	ประชาชนมีถนนที่มั่นคง ปลอดภัยในการคมนาคม	อบจ.อุดรธานี
5	โครงการซ่อมสร้างถนนลาดยางสาย บ้านหัวขัว - บ้านดงน้อย	เพื่อให้การสัญจรไปมาระหว่างตำบล เป็นไปโดยสะดวก รวดเร็ว ปลอดภัย	ถนนลาดยาง 1 สาย		2,500,000	2,500,000	2,500,000	2,500,000	ปัญหาความเดือดร้อนของ ประชาชนลดลง	ประชาชนมีถนนที่มั่นคง ปลอดภัยในการคมนาคม	อบจ.อุดรธานี
6	โครงการก่อสร้างถนน คอนกรีตเสริมเหล็ก สายหัวขัว-โคกสะอาด	เพื่อให้การสัญจรไปมาระหว่างตำบล เป็นไปโดยสะดวก รวดเร็ว ปลอดภัย	ถนนคอนกรีตเสริมเหล็ก 1 สาย		3,000,000	3,000,000	3,000,000	3,000,000	ปัญหาความเดือดร้อนของ ประชาชนลดลง	ประชาชนมีถนนที่มั่นคง ปลอดภัยในการคมนาคม	อบจ.อุดรธานี
7	โครงการก่อสร้างถนน คอนกรีตเสริมเหล็ก สายโนนสำราญ-โนนชัยพร	เพื่อให้การสัญจรไปมาระหว่างตำบล เป็นไปโดยสะดวก รวดเร็ว ปลอดภัย	ถนนคอนกรีตเสริมเหล็ก 1 สาย		1,500,000	1,500,000	1,500,000	1,500,000	ปัญหาความเดือดร้อนของ ประชาชนลดลง	ประชาชนมีถนนที่มั่นคง ปลอดภัยในการคมนาคม	อบจ.อุดรธานี
8	โครงการก่อสร้างถนน คอนกรีตเสริมเหล็ก สายศรีวิไล-เชียงยืน	เพื่อให้การสัญจรไปมาระหว่างตำบล เป็นไปโดยสะดวก รวดเร็ว ปลอดภัย	ถนนคอนกรีตเสริมเหล็ก 1 สาย		2,500,000	2,500,000	2,500,000	2,500,000	ปัญหาความเดือดร้อนของ ประชาชนลดลง	ประชาชนมีถนนที่มั่นคง ปลอดภัยในการคมนาคม	อบจ.อุดรธานี

ที่	โครงการ	วัตถุประสงค์	เป้าหมาย (ผลผลิตของ โครงการ)	งบประมาณและที่มา					ตัวชี้วัด (KPI)	ผลที่คาดว่าจะ ได้รับ	หน่วยงาน รับผิดชอบหลัก
				2561 (บาท)	2562 (บาท)	2563 (บาท)	2564 (บาท)	2565 (บาท)			
9	โครงการก่อสร้างถนนลาดยาง สายบ้านเพี้ย-โคกเกษตร	เพื่อให้การสัญจรไปมาระหว่างตำบล เป็นไปโดยสะดวก รวดเร็ว ปลอดภัย	ถนนลาดยาง 1 สาย		7,000,000	7,000,000	7,000,000	7,000,000	ปัญหาความเดือดร้อนของ ประชาชนลดลง	ประชาชนมีถนนที่มั่นคง ปลอดภัยในการคมนาคม	อบจ.อุดรธานี
10	โครงการเสริมผิวจราจรลาดยางแอส. ฟอสติกที่คอนกรีตหนา 4 ซม. ถนนสายหัวขัว - ดงน้อย	เพื่อให้ประชาชนมีถนนที่มั่นคง ปลอดภัยในการคมนาคม	เสริมผิวจราจรลาดยางแอสฟอสติกที่ คอนกรีตหนา 4 เซนติเมตรกว้าง 6 ม. ยาว 1,550 เมตรหรือมีพื้นที่ผิวจราจร ไม่น้อยกว่า 9,300 ตารางเมตร	-	-	1,500,000	1,500,000	300,000	ร้อยละหรือจำนวนคร้วเรือน คมนาคมสะดวกรวดเร็วเพิ่ม	เพื่อให้ประชาชนมีถนนที่มั่นคง ปลอดภัยในการคมนาคม	กองช่าง
11	โครงการก่อสร้างถนนคอนกรีตเสริม ถนนเลียบริมคลองชลประทาน - ดงน้อย หมู่ 12 บ้านคำเจริญ	เพื่อให้ประชาชนมีถนนที่มั่นคง ปลอดภัยในการคมนาคม	ก่อสร้างถนนคสล. ขนาดผิวจราจร กว้าง 5 ม.ยาว ๓. หนา 0.15 ม.ลงลูกรัง ไหลทางข้างละ 0.50 ม. หรือมีพื้นที่ จราจรไม่น้อยกว่า 5,400 ตารางเมตร	-	-	5,000,000	5,000,000	5,000,000	ร้อยละหรือจำนวนคร้วเรือน คมนาคมสะดวกรวดเร็วเพิ่ม	เพื่อให้ประชาชนมีถนนที่มั่นคง ปลอดภัยในการคมนาคม	กองช่าง
12	โครงการก่อสร้างถนนลาดยาง บ้านโนนสำราญ-บ้านหนองไชยวาน หมู่ 9 บ้านโนนเมือง	เพื่อให้ประชาชนมีถนนที่มั่นคง ปลอดภัยในการคมนาคม	ก่อสร้างถนนลาดยาง ขนาดผิวจราจร กว้าง 6 ม.ยาว 1,300 ม. หรือมีพื้นที่ จราจรไม่น้อยกว่า 7,800 ตารางเมตร	-	-	3,000,000	3,000,000	3,000,000	ร้อยละหรือจำนวนคร้วเรือน คมนาคมสะดวกรวดเร็วเพิ่ม	เพื่อให้ประชาชนมีถนนที่มั่นคง ปลอดภัยในการคมนาคม	กองช่าง
13	โครงการก่อสร้างถนนคอนกรีตเสริม เหล็ก ถนนดงน้อย-หนองโน หมู่ 4 บ้านดงน้อย	เพื่อให้ประชาชนมีถนนที่มั่นคง ปลอดภัยในการคมนาคม	ก่อสร้างถนนคสล. ขนาดผิวจราจร กว้าง 5 ม. ยาว 2,000 ม. หนา 0.15 ม.ลงลูกรัง ไหลทางข้างละ 0.50 ม. หรือมีพื้นที่ จราจรไม่น้อยกว่า 10,000 ตารางเมตร		2,000,000	2,000,000	2,000,000	2,500,000	ร้อยละหรือจำนวนคร้วเรือน คมนาคมสะดวกรวดเร็วเพิ่ม	เพื่อให้ประชาชนมีถนนที่มั่นคง ปลอดภัยในการคมนาคม	กองช่าง
14	โครงการก่อสร้างระบบผลิต น้ำประปา (Water systems) บ้านดงน้อย หมู่ 4	เพื่อให้ประชาชนมีน้ำสำหรับ อุปโภค บริโภค	POG ระบบขนาด S รองรับ 30-50 คร้วเรือน กำลังการผลิต 2.5 ลูกบาศก์เมตร/ ชั่วโมง จำนวน 1 ระบบ รหัส นวัตกรรมไทย 01020003		2,300,000	2,300,000	2,300,000	2,300,000	ร้อยละของประชาชนใช้ น้ำประปา	ประชาชนมีน้ำประปาใช้ อย่างทั่วถึง	กองช่าง
15	โครงการก่อสร้างระบบผลิต น้ำประปา (Water systems) บ้านโสกแก หมู่ 5	เพื่อให้ประชาชนมีน้ำสำหรับ อุปโภค บริโภค	POG ระบบขนาด L รองรับ 121-300 คร้วเรือน กำลังการผลิต 10 ลูกบาศก์เมตร/ ชั่วโมง จำนวน 1 ระบบ รหัส นวัตกรรมไทย 01020003		5,200,000	5,200,000	5,200,000	5,200,000	ร้อยละของประชาชนใช้ น้ำประปา	ประชาชนมีน้ำประปาใช้ อย่างทั่วถึง	กองช่าง
16	โครงการขุดลอกลำห้วยหลวง บ้านดงน้อย หมู่ 4	เพื่อให้ดินชั้นกักเก็บน้ำได้ มากขึ้น	ขุดลอกลำห้วยหลวง ยาวประมาณ 3,550 ม. กว้างเฉลี่ย 20 เมตร ลึกเฉลี่ย 5 เมตร		3,500,000	3,500,000	3,500,000	3,500,000	จำนวนแหล่งน้ำในพื้นที่รับผิดชอบ ได้รับการพัฒนาให้ใช้ประโยชน์ อย่างเต็มที่	เพื่อมีแหล่งกักเก็บน้ำไว้ อุปโภค บริโภค เพาะปลูกและเลี้ยงสัตว์	กองช่าง

ที่	โครงการ	วัตถุประสงค์	เป้าหมาย (ผลผลิตของ โครงการ)	งบประมาณและที่มา					ตัวชี้วัด (KPI)	ผลที่คาดว่าจะ ได้รับ	หน่วยงาน รับผิดชอบหลัก
				2561 (บาท)	2562 (บาท)	2563 (บาท)	2564 (บาท)	2565 (บาท)			
17	โครงการชุดลอกหนองบัว และ ฝายกั้นน้ำของบ้านข่า หมู่ 6	เพื่อให้สามารถกักเก็บน้ำไว้ใช้ ในการเกษตรอย่างเพียงพอ	หมู่ 6	-	-	2,000,000	-	-	จำนวนครัวเรือนมีน้ำใช้ อย่างเพียงพอ	สามารถกักเก็บน้ำไว้ใช้ ในการเกษตรอย่างเพียงพอ	กองช่าง



ยุทธศาสตร์	ปี 2561		ปี 2562		ปี 2563		ปี 2564		ปี 2565		รวม 5 ปี	
	จำนวน	งบประมาณ	จำนวน	งบประมาณ	จำนวน	งบประมาณ	จำนวน	งบประมาณ	จำนวน	งบประมาณ	จำนวน	งบประมาณ
	โครงการ	(บาท)	โครงการ	(บาท)	โครงการ	(บาท)	โครงการ	(บาท)	โครงการ	(บาท)	โครงการ	(บาท)
<b>4. ยุทธศาสตร์การพัฒนาด้านการรักษาความสงบเรียบร้อย การจัดระเบียบสังคม ความปลอดภัยในชีวิตและทรัพย์สิน</b>												
4.1 แผนงานการรักษาความสงบภายใน												
4.2 แผนงานอุตสาหกรรมและการโยธา												
4.3 แผนงานสร้างความเข้มแข็งและชุมชน												
รวมยุทธศาสตร์ที่ 4	0	0	0	0	0	0	0	0			0	0
<b>5. ยุทธศาสตร์การพัฒนาด้านสาธารณสุข</b>												
5.1 แผนงานสาธารณสุข												
5.2 แผนงานเคหะและชุมชน												
5.3 แผนงานงบกลาง												
รวมยุทธศาสตร์ที่ 5	0	0	0	0	0	0	0	0			0	0
<b>6.ยุทธศาสตร์การพัฒนาด้านทรัพยากรธรรมชาติและสิ่งแวดล้อม</b>												
6.1 แผนงานการเกษตร											0	0
6.2 แผนงานการเคหะและชุมชน												
รวมยุทธศาสตร์ที่ 6	0	0	0	0	0	0	0	0			0	0

ยุทธศาสตร์	ปี 2561		ปี 2562		ปี 2563		ปี 2564		ปี 2565		รวม 5 ปี	
	จำนวน	งบประมาณ	จำนวน	งบประมาณ	จำนวน	งบประมาณ	จำนวน	งบประมาณ	จำนวน	งบประมาณ	จำนวน	งบประมาณ
	โครงการ	(บาท)	โครงการ	(บาท)	โครงการ	(บาท)	โครงการ	(บาท)	โครงการ	(บาท)	โครงการ	(บาท)
<b>7. ยุทธศาสตร์การพัฒนาด้านการเมือง การปกครอง และการบริหารจัดการ</b>												
7.1 แผนงานบริหารงานทั่วไป												
7.2 แผนงานการรักษาความสงบภายใน												
7.3 แผนงานการศึกษา												
7.4 แผนงานสาธารณสุข												
7.5 แผนงานการเคหะและชุมชน												
7.6 แผนงานอุตสาหกรรมและการโยธา												
รวมยุทธศาสตร์ที่ 7	0	0	0	0	0	0	0	0			0	0
<b>8. ยุทธศาสตร์การพัฒนาและส่งเสริมการท่องเที่ยว</b>												
8.1 แผนงานศาสนาวัฒนธรรมและนันทนาการ											0	0
รวมยุทธศาสตร์ที่ 8	0	0	0	0	0	0	0	0			0	0
<b>รวมยุทธศาสตร์ที่ 1 - 8</b>	<b>0</b>	<b>0</b>	<b>0</b>	<b>0</b>	<b>0</b>	<b>0</b>	<b>0</b>	<b>0</b>			<b>0</b>	<b>0</b>



## บัญชีครุภัณฑ์

แผนพัฒนาท้องถิ่น (พ.ศ. 2561 - 2565)

เทศบาลตำบลเมืองเพีย อำเภอกุดจับ จังหวัดอุตรธานี

ที่	แผนงาน	หมวด	ประเภท	วัตถุประสงค์	เป้าหมาย (ผลผลิตของครุภัณฑ์)	งบประมาณและที่ผ่านมา					หน่วยงาน ที่รับผิดชอบ
						2561(บาท)	2562(บาท)	2563(บาท)	2564(บาท)	2565(บาท)	
1	บริหารงานทั่วไป	ครุภัณฑ์สำนักงาน	ค่าจัดซื้อเก้าอี้ทำงาน	เพื่อให้มีเครื่องมือปฏิบัติงานที่มีประสิทธิภาพ และมีเพียงพอ	จำนวน 4 ตัว	-	-	20,000	-	-	สำนักปลัด (นอก)
2	บริหารงานทั่วไป	ครุภัณฑ์สำนักงาน	ค่าจัดซื้อตู้กระจกบานเลื่อน	เพื่อให้มีเครื่องมือปฏิบัติงานที่มีประสิทธิภาพ และมีเพียงพอ	จำนวน 2 ตัว	-	-	10,000	-	-	สำนักปลัด (นอก)
3	บริหารงานทั่วไป	ครุภัณฑ์สำนักงาน	ค่าจัดซื้อตู้แขวนแฟ้ม 4 ลื่นชัก	เพื่อให้มีเครื่องมือปฏิบัติงานที่มีประสิทธิภาพ และมีเพียงพอ	จำนวน 2 ตัว	-	-	10,000	-	-	สำนักปลัด (นอก)
4	บริหารงานทั่วไป	ครุภัณฑ์สำนักงาน	ค่าจัดซื้อเครื่องตัดหญ้า แบบข้อแข็ง	เพื่อให้มีเครื่องมือปฏิบัติงานที่มีประสิทธิภาพ และมีเพียงพอ	จำนวน 3 เครื่อง	-	9,500	19,000	-	-	สำนักปลัด (ใน)
5	บริหารงานทั่วไป	ครุภัณฑ์สำนักงาน	ค่าจัดซื้อเครื่องปรับอากาศแบบติดผนัง	เพื่อให้มีเครื่องมือเครื่องใช้ในการปฏิบัติงานอย่างเพียงพอ	จำนวน 4 เครื่อง	-	-	84,000	-	-	สำนักปลัด (ใน)
6	บริหารงานทั่วไป	ครุภัณฑ์สำนักงาน	ค่าจัดซื้อเครื่องฉีดน้ำแรงดันสูง	เพื่อให้มีเครื่องมือเครื่องใช้ในการปฏิบัติงานอย่างเพียงพอ	จำนวน 1 เครื่อง	-	-	15,000	-	-	สำนักปลัด (นอก)
7	บริหารงานทั่วไป	ครุภัณฑ์คอมพิวเตอร์	ค่าจัดซื้อเครื่องคอมพิวเตอร์ สำหรับสำนักงาน	เพื่อให้มีเครื่องมือปฏิบัติงานที่มีประสิทธิภาพ และมีเพียงพอ	เครื่องคอมพิวเตอร์ อุปกรณ์ครบชุด 1 ชุด	-	-	16,000	-	-	กองคลัง (ใน)
8	บริหารงานทั่วไป	ครุภัณฑ์คอมพิวเตอร์	ค่าจัดซื้อเครื่องพิมพ์แบบฉีดหมึกพร้อม ติดตั้งถาวร	เพื่อให้มีเครื่องมือปฏิบัติงานที่มีประสิทธิภาพ และมีเพียงพอ	เครื่องพิมพ์ อุปกรณ์ครบชุด 1 ชุด	-	-	7,900	-	-	กองคลัง (ใน)
9	บริหารงานทั่วไป	ครุภัณฑ์สำนักงาน	ค่าจัดซื้อตู้กระจกบานเลื่อน	เพื่อให้มีเครื่องมือปฏิบัติงานที่มีประสิทธิภาพ และมีเพียงพอ	จำนวน 6 ตัว	-	-	30,000	-	-	กองคลัง (นอก)



ที่	แผนงาน	หมวด	ประเภท	วัตถุประสงค์	เป้าหมาย (ผลผลิตของครุภัณฑ์)	งบประมาณและที่ผ่านมา					หน่วยงาน ที่รับผิดชอบ
						2561(บาท)	2562(บาท)	2563(บาท)	2564(บาท)	2565(บาท)	
10	การศึกษา	ครุภัณฑ์คอมพิวเตอร์	ค่าจัดซื้อเครื่องคอมพิวเตอร์ สำหรับสำนักงาน	เพื่อให้มีเครื่องมือปฏิบัติงานที่มี ประสิทธิภาพ และมีเพียงพอ	เครื่องคอมพิวเตอร์ อุปกรณ์ครบชุด 1 ชุด	-	-	16,000	-	-	สำนักปลัด (ใน)
11	การศึกษา	ครุภัณฑ์คอมพิวเตอร์	ค่าจัดซื้อเครื่องพิมพ์แบบฉีดหมึกพร้อม ติดตั้งถาวร	เพื่อให้มีเครื่องมือปฏิบัติงานที่มี ประสิทธิภาพ และมีเพียงพอ	เครื่องพิมพ์ อุปกรณ์ครบชุด 1 ชุด	-	-	4,300	-	-	สำนักปลัด (ใน)
12	การศึกษา	ครุภัณฑ์สำนักงาน	ค่าจัดซื้อเครื่องปรับอากาศแบบติดผนัง	เพื่อให้มีเครื่องมือปฏิบัติงานที่มี ประสิทธิภาพ และมีเพียงพอ	จำนวน 2 เครื่อง	-	-	42,000	-	-	สำนักปลัด (ใน)
13	การศึกษา	ครุภัณฑ์การศึกษา	ค่าจัดซื้อชุดเครื่องเล่นสนามสำหรับเด็กปฐมวัย	เพื่อสนับสนุนและส่งเสริมพัฒนา การของเด็กปฐมวัยผ่านการเล่น	จำนวน 3 ชุด	-	450,000	-	-	-	สำนักปลัด (นอก)
14	เคหะและชุมชน	ครุภัณฑ์คอมพิวเตอร์	ค่าจัดซื้อเครื่องพิมพ์แบบฉีดหมึก สำหรับกระดาษขนาด A3	เพื่อให้มีเครื่องมือปฏิบัติงานที่มี ประสิทธิภาพ และมีเพียงพอ	เครื่องพิมพ์ อุปกรณ์ครบชุด 1 ชุด	-	-	6,300	-	-	กองช่าง (ใน)
15	เคหะและชุมชน	ครุภัณฑ์การเกษตร	ค่าจัดซื้อเครื่องสูบน้ำ แบบมอเตอร์ไฟฟ้า	เพื่อให้มีเครื่องมือเครื่องใช้ในการ ปฏิบัติงานอย่างเพียงพอ	จำนวน 4 เครื่อง	-	-	72,800	-	-	กองช่าง (ใน)
16	เคหะและชุมชน	ครุภัณฑ์การเกษตร	ค่าจัดซื้อเครื่องสูบน้ำได้ดิน 2 HP	เพื่อให้มีเครื่องมือเครื่องใช้ในการ ปฏิบัติงานอย่างเพียงพอ	จำนวน 2 เครื่อง	-	-	40,000	-	-	กองช่าง (นอก)
17	เคหะและชุมชน	ครุภัณฑ์ไฟฟ้าและวิทยุ	ค่าจัดซื้อตู้ควบคุมไฟฟ้าบัสบาร์ 3 แรง 3 เฟส	เพื่อให้มีเครื่องมือเครื่องใช้ในการ ปฏิบัติงานอย่างเพียงพอ	จำนวน 2 ตู้	-	-	30,000	-	-	กองช่าง (นอก)
18	เคหะและชุมชน	ครุภัณฑ์ไฟฟ้าและวิทยุ	ค่าจัดซื้อตู้ควบคุมไฟฟ้าบัสบาร์ 3 แรง 2 เฟส	เพื่อให้มีเครื่องมือเครื่องใช้ในการ ปฏิบัติงานอย่างเพียงพอ	จำนวน 2 ตู้	-	-	30,000	-	-	กองช่าง (นอก)
รวม						-	459,500	453,300	-	-	-









## ส่วนที่ 4

### การติดตามและประเมินผล

แนวทางการพิจารณาการติดตามและประเมินผลแผนพัฒนาท้องถิ่น ตามระเบียบกระทรวงมหาดไทย ว่าด้วยการจัดทำแผนพัฒนาขององค์กรปกครองส่วนท้องถิ่น พ.ศ. 2548 แก้ไขเพิ่มเติมถึง (ฉบับที่ 3) เป็นแบบที่กำหนดให้คณะกรรมการติดตามและประเมินผลแผนพัฒนาท้องถิ่น ดำเนินการให้คะแนนตามเกณฑ์ที่กำหนดไว้ ซึ่งเป็นส่วนหนึ่งของการติดตามและประเมินผลแผนพัฒนา โดยดำเนินการให้แล้วเสร็จภายในหกสิบวัน นับแต่วันที่ประกาศใช้งบประมาณรายจ่าย มีรายละเอียด ดังนี้

#### 1.แนวทางการพิจารณาและประเมินผลยุทธศาสตร์เพื่อความสอดคล้องแผนพัฒนาท้องถิ่น ประกอบด้วย

- 1.1 ข้อมูลสภาพทั่วไปและข้อมูลพื้นฐานขององค์กรปกครองส่วนท้องถิ่น 20 คะแนน
- 1.2 การวิเคราะห์สถานการณ์และศักยภาพ 20 คะแนน
- 1.3 ยุทธศาสตร์ 60 คะแนน ประกอบด้วย
  - (1) ยุทธศาสตร์ขององค์กรปกครองส่วนท้องถิ่น 10 คะแนน
  - (2) ยุทธศาสตร์ขององค์กรปกครองส่วนท้องถิ่นในเขตจังหวัด 10 คะแนน
  - (3) ยุทธศาสตร์จังหวัด 10 คะแนน
  - (4) วิสัยทัศน์ 5 คะแนน
  - (5) กลยุทธ์ 5 คะแนน
  - (6) เป้าประสงค์ของแต่ละประเด็นกลยุทธ์ 5 คะแนน
  - (7) จุดยืนทางยุทธศาสตร์ 5 คะแนน
  - (8) แผนงาน 5 คะแนน
  - (9) ความเชื่อมโยงของยุทธศาสตร์ในภาพรวม 5 คะแนน

คะแนนรวม 100 คะแนน เกณฑ์ที่ควรได้เพื่อให้เกิดความสอดคล้องและขับเคลื่อนการพัฒนาท้องถิ่นขององค์กรปกครองส่วนท้องถิ่น ไม่ควรน้อยกว่าร้อยละ 80 (80 คะแนน)

ประเด็นการพิจารณา	คะแนน
1. ข้อมูลสภาพทั่วไปและข้อมูลพื้นฐานขององค์กรปกครองส่วนท้องถิ่น	20
2. การวิเคราะห์สถานการณ์และศักยภาพ	15
3. ยุทธศาสตร์ ประกอบด้วย	65
3.1 ยุทธศาสตร์ขององค์กรปกครองส่วนท้องถิ่น	(10)
3.2 ยุทธศาสตร์ขององค์กรปกครองส่วนท้องถิ่นในเขตจังหวัด	(10)
3.3 ยุทธศาสตร์จังหวัด	(10)
3.4 วิสัยทัศน์	(5)
3.5 กลยุทธ์	(5)
3.6 เป้าประสงค์ของแต่ละประเด็นกลยุทธ์	(5)
3.7 จุดยืนทางยุทธศาสตร์	(5)

3.8 แผนงาน	(5)
3.9 ความเชื่อมโยงของยุทธศาสตร์ในภาพรวม	(5)
<b>รวมคะแนน</b>	<b>100</b>

**แนวทางเบื้องต้นในการให้คะแนนแนวทางการพิจารณาการติดตามและประเมินผลยุทธศาสตร์**

**เพื่อความสอดคล้องแผนพัฒนาท้องถิ่นขององค์กรปกครองส่วนท้องถิ่น**

ประเด็นการพิจารณา	รายละเอียดหลักเกณฑ์	คะแนนเต็ม	คะแนนที่ได้
<b>1. ข้อมูลสภาพทั่วไป และข้อมูลพื้นฐานขององค์กรปกครองส่วนท้องถิ่น</b>	ควรประกอบด้วยข้อมูลดังนี้ (1) ข้อมูลเกี่ยวกับด้านกายภาพ เช่น ที่ตั้งของหมู่บ้าน/ชุมชน/ตำบล ลักษณะลักษณะภูมิประเทศ ลักษณะภูมิอากาศ ลักษณะของดิน ลักษณะของแหล่งน้ำ ลักษณะของไม้/ป่าไม้ ฯลฯ ด้านการเมือง/การปกครอง เช่น เขตการปกครอง การเลือกตั้ง ฯลฯ	20 (3)	
	(2) ข้อมูลเกี่ยวกับด้านการเมือง/การปกครอง เช่น เขตการปกครอง การเลือกตั้ง ฯลฯ ประชากร เช่น ข้อมูลเกี่ยวกับจำนวนประชากร และช่วงอายุและจำนวนประชากร ฯลฯ	(2)	
	(3) ข้อมูลเกี่ยวกับสภาพทางสังคม เช่น การศึกษา สาธารณสุข อาชญากรรม ยาเสพติด การสังคมสงเคราะห์ ฯลฯ	(2)	
	(4) ข้อมูลเกี่ยวกับระบบบริการพื้นฐาน เช่น การคมนาคมขนส่ง การไฟฟ้า การประปา โทรศัพท์ ฯลฯ	(2)	
	(5) ข้อมูลเกี่ยวกับระบบเศรษฐกิจ เช่น การเกษตร การประมง การปศุสัตว์ การบริการ การท่องเที่ยว อุตสาหกรรม การพาณิชย์/กลุ่มอาชีพ แรงงาน ฯลฯ	(2)	
	(6) ข้อมูลเกี่ยวกับศาสนา ประเพณี วัฒนธรรม เช่น การนับถือศาสนา ประเพณีและงานประจำปี ภูมิปัญญาท้องถิ่น ภาษาถิ่น สินค้าพื้นเมืองและของที่ระลึก ฯลฯ และอื่นๆ	(2)	
	(7) ข้อมูลเกี่ยวกับทรัพยากรธรรมชาติ เช่น น้ำ ป่าไม้ ภูเขา คุณภาพของทรัพยากรธรรมชาติ ฯลฯ	(2)	
	(8) การสำรวจและจัดเก็บข้อมูลเพื่อการจัดทำแผนพัฒนาท้องถิ่นหรือการใช้ข้อมูล จปฐ.	(2)	
	(9) การประชุมประชาคมท้องถิ่น รูปแบบ วิธีการ และการดำเนินการประชุมประชาคมท้องถิ่น โดยใช้กระบวนการร่วมคิด ร่วมทำ ร่วมตัดสินใจ ร่วมตรวจสอบ ร่วมรับประโยชน์ ร่วมแก้ปัญหาปรึกษาหารือ แลกเปลี่ยนเรียนรู้ เพื่อแก้ปัญหาสำหรับการพัฒนาท้องถิ่นตามอำนาจหน้าที่ขององค์กรปกครองส่วนท้องถิ่น	(3)	

<b>2. การวิเคราะห์ สภาพการณ์และ ศักยภาพ</b>	ควรประกอบด้วยข้อมูลดังนี้ (1) การวิเคราะห์ที่ครอบคลุมความเชื่อมโยง ความสอดคล้อง ยุทธศาสตร์จังหวัด ยุทธศาสตร์การพัฒนาขององค์กรปกครองส่วนท้องถิ่นในเขตจังหวัด ยุทธศาสตร์ขององค์กรปกครองส่วนท้องถิ่น นโยบายของผู้บริหารท้องถิ่น รวมถึงความเชื่อมโยงแผนยุทธศาสตร์ชาติ 20 ปี แผนพัฒนาเศรษฐกิจและสังคมแห่งชาติ และ Thailand 4.0	<b>20</b>  (5)	
---	--	----------------------	--

ประเด็นการพิจารณา	รายละเอียดหลักเกณฑ์	คะแนนเต็ม	คะแนนที่ได้
<b>2. การวิเคราะห์ สภาพการณ์และ ศักยภาพ (ต่อ)</b>	(2) การวิเคราะห์การใช้ผังเมืองรวมหรือผังเมืองเฉพาะและการบังคับใช้ผลของการบังคับใช้ สภาพการณ์ที่เกิดขึ้นต่อการพัฒนาท้องถิ่น	(3)	
	(3) การวิเคราะห์ทางสังคม เช่น ด้านแรงงาน การศึกษา สาธารณสุข ความยากจน อาชญากรรม ปัญหาเสพติด เทคโนโลยี จารีต ประเพณี วัฒนธรรม ภูมิปัญญาท้องถิ่น เป็นต้น	(3)	
	(4) การวิเคราะห์ทางเศรษฐกิจ ข้อมูลด้านรายได้ครัวเรือน การส่งเสริมอาชีพ กลุ่มอาชีพ กลุ่มทางสังคม การพัฒนาอาชีพและกลุ่มต่างๆ สภาพทางเศรษฐกิจและความเป็นอยู่ทั่วไป เป็นต้น	(3)	
	(5) การวิเคราะห์สิ่งแวดล้อม พื้นที่สีเขียว ธรรมชาติต่างๆ ทางภูมิศาสตร์ กระบวนการหรือสิ่งที่เกิดขึ้น การประดิษฐ์ที่มีผลต่อสิ่งแวดล้อมและการพัฒนา	(3)	
	(6) ผลการวิเคราะห์ศักยภาพเพื่อประเมินสถานภาพการพัฒนาในปัจจุบัน และโอกาสการพัฒนาในอนาคตของท้องถิ่น ด้วยเทคนิค SWOT Analysis ที่อาจส่งผลต่อการดำเนินงานได้แก่ S-Strength (จุดแข็ง )W-Weakness (จุดอ่อน) O-Opportunity (โอกาส) และT-Threat (อุปสรรค)	(3)	
<b>3. ยุทธศาสตร์</b> 3.1 ยุทธศาสตร์ของ องค์กรปกครองส่วน ท้องถิ่น	ควรประกอบด้วยข้อมูลดังนี้ สอดคล้องกับสภาพสังคม เศรษฐกิจ สิ่งแวดล้อมของท้องถิ่น ประเด็นปัญหาการพัฒนาและแนวทางการพัฒนาที่สอดคล้องกับยุทธศาสตร์ขององค์กรปกครองส่วนท้องถิ่น และเชื่อมโยงหลักประชาธิรัฐ แผนยุทธศาสตร์ชาติ 20 ปี แผนพัฒนาเศรษฐกิจและสังคมแห่งชาติ และ Thailand 4.0	<b>60</b>  (10)	
3.2 ยุทธศาสตร์ของ องค์กรปกครองส่วน ท้องถิ่นในเขตจังหวัด	สอดคล้องและเชื่อมโยงกับสภาพสังคม เศรษฐกิจ สิ่งแวดล้อมของท้องถิ่น และยุทธศาสตร์จังหวัด และเชื่อมโยงหลักประชาธิรัฐ แผนยุทธศาสตร์ชาติ 20 ปี แผนพัฒนาเศรษฐกิจและสังคมแห่งชาติ และ Thailand 4.0	(10)	



3.3 ยุทธศาสตร์จังหวัด	สอดคล้องกับยุทธศาสตร์พัฒนากลุ่มจังหวัด ยุทธศาสตร์พัฒนาภาค แผนพัฒนาเศรษฐกิจและสังคมแห่งชาติ แผนการบริหารราชการแผ่นดิน นโยบาย/ยุทธศาสตร์ คสช. และนโยบายรัฐบาลหลักประชาธิรัฐ แผนยุทธศาสตร์ชาติ 20 ปี และ Thailand 4.0	(10)	
3.4 วิสัยทัศน์	วิสัยทัศน์ ซึ่งมีลักษณะแสดงสถานภาพที่องค์กรปกครองส่วนท้องถิ่นต้องการจะเป็นหรือบรรลุถึงอนาคตอย่างชัดเจน สอดคล้องกับโอกาสและศักยภาพที่เป็นลักษณะเฉพาะขององค์กรปกครองส่วนท้องถิ่น และสัมพันธ์กับโครงการพัฒนาท้องถิ่น	(5)	
3.5 กลยุทธ์	แสดงให้เห็นช่องทาง วิธีการ ภารกิจหรือสิ่งที่ต้องทำตามอำนาจหน้าที่ขององค์กรปกครองส่วนท้องถิ่นที่จะนำไปสู่การบรรลุวิสัยทัศน์ หรือแสดงให้เห็นถึงความชัดเจนในสิ่งที่ดำเนินการให้บรรลุวิสัยทัศน์นั้น	(5)	

ประเด็นการพิจารณา	รายละเอียดหลักเกณฑ์	คะแนนเต็ม	คะแนนที่ได้
<b>3. ยุทธศาสตร์ (ต่อ)</b>			
3.6 เป้าประสงค์ของแต่ละประเด็นกลยุทธ์	เป้าประสงค์ของแต่ละประเด็นกลยุทธ์มีความสอดคล้องและสนับสนุนต่อกลยุทธ์ที่จะเกิดขึ้น มุ่งหมายสิ่งหนึ่งสิ่งใดที่ชัดเจน	(5)	
3.7 จุดยืนทางยุทธศาสตร์ (Positioning)	ความมุ่งมั่นอันแน่วแน่ในการวางแผนพัฒนาท้องถิ่น เพื่อให้บรรลุวิสัยทัศน์ขององค์กรปกครองส่วนท้องถิ่น ซึ่งเกิดจากศักยภาพของพื้นที่จริง ที่จะนำไปสู่ผลสำเร็จทางยุทธศาสตร์	(5)	
3.8 แผนงาน	แผนงานหรือจุดมุ่งหมายเพื่อการพัฒนาในอนาคต กำหนดจุดมุ่งหมายในเรื่องใดเรื่องหนึ่งหรือแผนงานที่เกิดจากเป้าประสงค์ตัวชี้วัด ค่าเป้าหมาย กลยุทธ์จุดยืนทางยุทธศาสตร์และยุทธศาสตร์ขององค์กรปกครองส่วนท้องถิ่นที่มีความชัดเจน นำไปสู่การจัดทำโครงการพัฒนาท้องถิ่นในแผนพัฒนาท้องถิ่นโดยระบุแผนงานและความเชื่อมโยงดังกล่าว	(5)	
3.9 ความเชื่อมโยงของยุทธศาสตร์ในภาพรวม	ความเชื่อมโยงองค์รวมที่นำไปสู่การพัฒนาท้องถิ่นที่เกิดผลผลิต/โครงการจากแผนยุทธศาสตร์ชาติ 20 ปี แผนพัฒนาเศรษฐกิจและสังคมแห่งชาติ ฉบับที่ 12 Thailand 4.0 แผนพัฒนาภาค/แผนพัฒนากลุ่มจังหวัด/แผนพัฒนาจังหวัด ยุทธศาสตร์การพัฒนาขององค์กรปกครองส่วนท้องถิ่นในเขตจังหวัดและยุทธศาสตร์ขององค์กรปกครองส่วนท้องถิ่น	(5)	
	<b>รวมคะแนน</b>	<b>100</b>	

## 2. การติดตามและประเมินผลโครงการ

## แนวทางการพิจารณาและประเมินผลโครงการเพื่อความสอดคล้องแผนพัฒนาท้องถิ่น ประกอบด้วย

- 2.1 การสรุปสถานการณ์การพัฒนา 10 คะแนน
- 2.2 การประเมินผลการนำแผนพัฒนาท้องถิ่นไปปฏิบัติในเชิงปริมาณ 10 คะแนน
- 2.3 การประเมินผลการนำแผนพัฒนาท้องถิ่นไปปฏิบัติในเชิงคุณภาพ 10 คะแนน
- 2.4 แผนงานและยุทธศาสตร์การพัฒนา 10 คะแนน
- 2.5 โครงการพัฒนา 60 คะแนน ประกอบด้วย
  - (1) ความชัดเจนของชื่อโครงการ 5 คะแนน
  - (2) กำหนดวัตถุประสงค์สอดคล้องกับโครงการ 5 คะแนน
  - (3) เป้าหมาย (ผลผลิตของโครงการ) มีความชัดเจนนำไปสู่การตั้งงบประมาณได้ถูกต้อง 5 คะแนน
  - (4) โครงการมีความสอดคล้องกับแผนยุทธศาสตร์ชาติ 20 ปี 5 คะแนน
  - (5) เป้าหมาย (ผลผลิตของโครงการ) มีความสอดคล้องกับแผนพัฒนาเศรษฐกิจและสังคมแห่งชาติ ฉบับที่ 12 5 คะแนน
  - (6) โครงการมีความสอดคล้องกับ Thailand 4.0 5 คะแนน
  - (7) โครงการสอดคล้องกับยุทธศาสตร์จังหวัด 5 คะแนน
  - (8) โครงการแก้ไขปัญหาความยากจนหรือการเสริมสร้างให้ประเทศชาติมั่นคง มั่งคั่ง ยั่งยืน ภายใต้หลักปรัชญา 5 คะแนน
  - (9) งบประมาณ มีความสอดคล้องกับเป้าหมาย (ผลผลิตของโครงการ) 5 คะแนน
  - (10) มีการประมาณการราคาถูกต้องตามหลักวิธีการงบประมาณ 5 คะแนน
  - (11) มีการกำหนดตัวชี้วัด (KPI) และสอดคล้องกับวัตถุประสงค์และผลที่คาดว่าจะได้รับ 5 คะแนน
  - (12) ผลที่คาดว่าจะได้รับ สอดคล้องกับวัตถุประสงค์ 5 คะแนน

คะแนนรวม 100 คะแนน เกณฑ์ที่ควรได้เพื่อให้เกิดความสอดคล้องและขับเคลื่อนการพัฒนาท้องถิ่นขององค์กรปกครองส่วนท้องถิ่น ไม่ควรน้อยกว่าร้อยละ 80 (80 คะแนน)

## แนวทางการพิจารณาการติดตามและประเมินผลโครงการเพื่อความสอดคล้องแผนพัฒนาท้องถิ่น ขององค์กรปกครองส่วนท้องถิ่น

ประเด็นการพิจารณา	คะแนน
1. การสรุปสถานการณ์การพัฒนา	10
2. การประเมินผลการนำแผนพัฒนาท้องถิ่นไปปฏิบัติในเชิงปริมาณ	10
3. การประเมินผลการนำแผนพัฒนาท้องถิ่นไปปฏิบัติในเชิงคุณภาพ	10
4. แผนงานและยุทธศาสตร์การพัฒนา	10
5. โครงการพัฒนา ประกอบด้วย	60
5.1 ความชัดเจนของชื่อโครงการ	(5)
5.2 กำหนดวัตถุประสงค์สอดคล้องกับโครงการ	(5)
5.3 เป้าหมาย (ผลผลิตของโครงการ) มีความชัดเจนนำไปสู่การตั้งงบประมาณได้ถูกต้อง	(5)

5.4 โครงการมีความสอดคล้องกับแผนยุทธศาสตร์ชาติ 20 ปี	(5)
5.5 เป้าหมาย (ผลผลิตของโครงการ) มีความสอดคล้องกับแผนพัฒนาเศรษฐกิจและสังคมแห่งชาติ	(5)
5.6 โครงการมีความสอดคล้องกับ Thailand 4.0	(5)
5.7 โครงการสอดคล้องกับยุทธศาสตร์จังหวัด	(5)
5.8 โครงการแก้ไขปัญหาความยากจนหรือการเสริมสร้างให้ประเทศชาติมั่นคง มั่งคั่ง ยั่งยืน ภายใต้อำนาจรัฐ	(5)
5.9 งบประมาณ มีความสอดคล้องกับเป้าหมาย (ผลผลิตของโครงการ)	(5)
5.10 มีการประมาณการราคาถูกต้องตามหลักวิธีการงบประมาณ	(5)
5.11 มีการกำหนดตัวชี้วัด (KPI) และสอดคล้องกับวัตถุประสงค์และผลที่คาดว่าจะได้รับ	(5)
5.12 ผลที่คาดว่าจะได้รับ สอดคล้องกับวัตถุประสงค์	(5)
<b>รวมคะแนน</b>	<b>100</b>

## 2. แนวทางเบื้องต้นในการให้คะแนนแนวทางการพิจารณาการติดตามและประเมินผลโครงการเพื่อความสอดคล้องแผนพัฒนาท้องถิ่นขององค์กรปกครองส่วนท้องถิ่น

ประเด็นการพิจารณา	รายละเอียดหลักเกณฑ์	คะแนนเต็ม	คะแนนที่ได้
1.การสรุป สถานการณ์ การ พัฒนา	เป็นการวิเคราะห์กรอบการจัดทำยุทธศาสตร์ขององค์กรปกครองส่วนท้องถิ่น (ใช้การวิเคราะห์ SWOT Analysis/Demand (Demand Analysis)/Global Demand และ Trend ปัจจัยและสถานการณ์ การเปลี่ยนแปลงที่มีผลต่อการพัฒนา อย่างน้อยต้องประกอบด้วย การวิเคราะห์ศักยภาพด้านเศรษฐกิจ, ด้านสังคม, ด้านทรัพยากรธรรมชาติและสิ่งแวดล้อม)	10	
2. การประเมินผล การนำแผนพัฒนา ท้องถิ่นไปปฏิบัติ ในเชิงปริมาณ	1) การควบคุมที่มีการใช้ตัวเลขต่างๆ เพื่อนำมาใช้วัดผลในเชิงปริมาณ เช่น การวัดจำนวนโครงการ กิจกรรม งานต่างๆ ก็คือผลผลิตนั้นเองว่าเป็นไปตามที่ตั้งเป้าหมายเอาไว้หรือไม่จำนวนที่ดำเนินการจริงตามที่ได้กำหนดไว้เท่าไร จำนวนที่ไม่สามารถดำเนินการได้มีจำนวนเท่าไร สามารถอธิบายได้ตามหลักประสิทธิภาพ (Efficiency) ของการพัฒนาท้องถิ่นตามอำนาจหน้าที่ที่ได้กำหนดไว้ 2) วิเคราะห์ผลกระทบ/สิ่งที่กระทบ (Impact) โครงการที่ดำเนินการในเชิงปริมาณ (Quantitative)	10	
3. การประเมินผล การนำแผนพัฒนา ท้องถิ่นไปปฏิบัติ ในเชิงคุณภาพ	1) การประเมินประสิทธิผลของแผนพัฒนาในเชิงคุณภาพคือการนำเอาเทคนิคต่างๆ มาใช้เพื่อวัดว่าภารกิจ โครงการ กิจกรรม งานต่างๆ ที่ดำเนินการในพื้นที่นั้นๆ ตรงต่อความต้องการของประชาชนหรือไม่และเป็นไปตามอำนาจหน้าที่หรือไม่ ประชาชนพึงพอใจหรือไม่ สิ่งของ วัสดุ ครุภัณฑ์ การดำเนินการต่างๆ มีสภาพหรือลักษณะถูกต้อง ครบถ้วน สามารถใช้งานได้	10	

	ตามวัตถุประสงค์หรือไม่ ซึ่งเป็นไปตามหลักประสิทธิผล (Effectiveness) ผลการปฏิบัติราชการที่บรรลุวัตถุประสงค์และเป้าหมายของแผนการปฏิบัติราชการตามที่ได้รับงบประมาณมาดำเนินการ รวมถึงสามารถเทียบเคียงกับส่วนราชการหรือหน่วยงาน 2) วิเคราะห์ผลกระทบ/สิ่งที่กระทบ (Impact) โครงการที่ดำเนินการในเชิงคุณภาพ (Qualitative)		
<b>4. แผนงานและยุทธศาสตร์การพัฒนา</b>	1) วิเคราะห์แผนงาน งาน ที่เกิดจากด้านต่างๆ มีความสอดคล้องกับยุทธศาสตร์ขององค์กรปกครองส่วนท้องถิ่นในมิติต่างๆ จนนำไปสู่การจัดทำโครงการพัฒนาท้องถิ่นโดยใช้ SWOT Analysis/Demand (Demand Analysis)/Global Demand/Trend หรือหลักการบูรณาการ (Integration) กับองค์กรปกครองส่วนท้องถิ่นที่มีพื้นที่ติดต่อกัน 2) วิเคราะห์แผนงาน งาน ที่เกิดจากด้านต่างๆ ที่สอดคล้องกับการแก้ไขปัญหาความยากจน หลักปรัชชาารัฐ	<b>10</b>	

ประเด็นการพิจารณา	รายละเอียดหลักเกณฑ์	คะแนนเต็ม	คะแนนที่ได้
<b>5. โครงการพัฒนา</b>	ควรประกอบด้วยข้อมูลดังนี้	<b>60</b>	
5.1 ความชัดเจนของชื่อโครงการ	เป็นโครงการที่มีวัตถุประสงค์สนองต่อแผนยุทธศาสตร์การพัฒนาขององค์กรปกครองส่วนท้องถิ่นและดำเนินการเพื่อให้การพัฒนาบรรลุตามวิสัยทัศน์ขององค์กรปกครองส่วนท้องถิ่นที่กำหนดไว้ ชื่อโครงการมีความชัดเจน มุ่งไปเรื่องใดเรื่องหนึ่ง อ่านแล้วเข้าใจได้ว่าจะพัฒนาอะไรในอนาคต	(5)	
5.2 กำหนดวัตถุประสงค์สอดคล้องกับโครงการ	มีวัตถุประสงค์ชัดเจน (clear objective) โครงการต้องกำหนดวัตถุประสงค์สอดคล้องกับความเป็นมาของโครงการ สอดคล้องกับหลักการและเหตุผล วิธีการดำเนินงานต้องสอดคล้องกับวัตถุประสงค์ ความเป็นไปได้ชัดเจน มีลักษณะเฉพาะเจาะจง	(5)	
5.3 เป้าหมาย (ผลผลิตของโครงการ) มีความชัดเจนนำไปสู่การตั้งงบประมาณได้ถูกต้อง	สภาพที่อยากให้เกิดขึ้นในอนาคตเป็นทิศทางที่ต้องไปให้ถึงเป้าหมายต้องชัดเจน สามารถระบุจำนวนเท่าไร กลุ่มเป้าหมายคืออะไร มีผลผลิตอย่างไร กลุ่มเป้าหมาย พื้นที่ดำเนินงาน และระยะเวลาดำเนินงานอธิบายให้ชัดเจนว่าโครงการนี้จะทำให้ไหน เริ่มต้นในช่วงเวลาใดและจบลงเมื่อไร ใครคือกลุ่มเป้าหมายของโครงการ หากกลุ่มเป้าหมายมีหลายกลุ่ม ให้บอกชัดเจนไปว่าใครคือกลุ่มเป้าหมายหลัก ใครคือกลุ่มเป้าหมายรอง	(5)	
5.4 โครงการมีความสอดคล้องกับแผน	โครงการสอดคล้องกับ (1) ความมั่นคง (2) การสร้างความสามารถในการแข่งขัน (3) การพัฒนาและเสริมสร้างศักยภาพคน (4) การสร้างโอกาส	(5)	

ยุทธศาสตร์ 20 ปี	ความเสมอภาคและเท่าเทียมกันทางสังคม (5) การสร้างการเติบโตบนคุณภาพชีวิตที่เป็นมิตรต่อสิ่งแวดล้อม (6) การปรับสมดุลและพัฒนา ระบบการบริหารจัดการภาครัฐ เพื่อให้เกิดความมั่นคง มั่งคั่ง ยั่งยืน		
5.5 เป้าหมาย (ผลผลิตของโครงการ) มีความสอดคล้องกับ แผนพัฒนาเศรษฐกิจ และสังคมแห่งชาติ	โครงการมีความสอดคล้องกับแผนพัฒนาเศรษฐกิจและสังคมแห่งชาติ ฉบับที่ 12 โดย (1) ยึดหลักปรัชญาของเศรษฐกิจพอเพียง (2) ยึดคนเป็นศูนย์กลางการพัฒนา (3) ยึดวิสัยทัศน์ภายใต้ยุทธศาสตร์ชาติ 20 ปี (4) ยึดเป้าหมายอนาคตประเทศไทย 2579 (5) ยึดหลักการนำไปสู่การปฏิบัติ ให้เกิดผลสัมฤทธิ์อย่างจริงจังใน 5 ปีที่ต่อยอดไปสู่ผลสัมฤทธิ์ที่เป็น เป้าหมายระยะยาว ภายใต้แนวทางการพัฒนา (1) การยกระดับศักยภาพ การแข่งขันและการหลุดพ้นกับดักรายได้ปานกลางสู่รายได้สูง (2) การ พัฒนาศักยภาพคนตามช่วงวัยและการปฏิรูประบบเพื่อสร้างสังคมสูงวัย อย่างมีคุณภาพ (3) การลดความเหลื่อมล้ำทางสังคม (4) การรองรับการ เชื่อมโยงภูมิภาคและความเป็นเมือง(5) การสร้างความเจริญเติบโตทาง เศรษฐกิจและสังคมอย่างเป็นมิตรกับสิ่งแวดล้อม (6) การบริหารราชการ แผ่นดินที่มีประสิทธิภาพ	(5)	

5. โครงการพัฒนา 5.6 โครงการมีความ สอดคล้องกับ Thailand 4.0	โครงการมีลักษณะหรือสอดคล้องกับการปรับเปลี่ยนโครงสร้างเศรษฐกิจ ไปสู่ Value-Based Economy หรือเศรษฐกิจที่ขับเคลื่อนด้วย นวัตกรรมทำน้อย ได้มากเช่น (1) เปลี่ยนจากการผลิตสินค้า โภคภัณฑ์ ไปสู่สินค้าเชิงนวัตกรรม (2) เปลี่ยนจากการขับเคลื่อนประเทศด้วย ภาคอุตสาหกรรม ไปสู่การขับเคลื่อนด้วยเทคโนโลยี ความคิดสร้างสรรค์ และนวัตกรรม (3) เปลี่ยนจากการเน้นภาคการผลิตสินค้า ไปสู่การเน้น ภาคบริการมากขึ้น รวมถึงโครงการที่เติมเต็มด้วยวิทยาการ ความคิด สร้างสรรค์ นวัตกรรม วิทยาศาสตร์ เทคโนโลยี และการวิจัยและพัฒนา แล้วต่อยอดความได้เปรียบเชิงเปรียบเทียบ เช่น ด้านเกษตร เทคโนโลยีชีวภาพ สาธารณสุข วัฒนธรรม ฯลฯ	(5)	
5.7 โครงการ สอดคล้องกับ ยุทธศาสตร์จังหวัด	โครงการพัฒนาท้องถิ่นมีความสอดคล้องกับหัวงระยะเวลาของ แผนพัฒนาจังหวัดที่ได้กำหนดขึ้น เพื่อขับเคลื่อนการพัฒนาท้องถิ่น เสมือนหนึ่งการขับเคลื่อนการพัฒนาจังหวัด ซึ่งไม่สามารถแยกส่วนใด ส่วนหนึ่งออกจากกันได้ นอกจากนี้โครงการพัฒนาท้องถิ่นต้องเป็น โครงการเชื่อมต่อหรือเดินทางไปด้วยกันกับยุทธศาสตร์จังหวัดที่ได้ กำหนดขึ้นที่เป็นปัจจุบัน	(5)	
5.8 โครงการแก้ไข ปัญหาความยากจนหรือ	เป็นโครงการที่ดำเนินการภายใต้พื้นฐานความพอเพียงที่ประชาชน ดำเนินการเองหรือร่วมดำเนินการ เป็นโครงการต่อยอดและขยายได้ เป็น	(5)	

การเสริมสร้างให้ประเทศชาติมั่นคง มั่งคั่ง ยั่งยืน ภายใต้หลักปรัชชารัฐ	โครงการที่ประชาชนต้องการเพื่อให้เกิดความยั่งยืน ซึ่งมีลักษณะที่จะให้ท้องถิ่นมีความมั่นคง มั่งคั่ง ยั่งยืน เป็นท้องถิ่นที่พัฒนาแล้ว ด้วยการพัฒนาตามปรัชญาของเศรษฐกิจพอเพียง		
5.9 งบประมาณ มีความสอดคล้องกับเป้าหมาย (ผลผลิตของโครงการ)	งบประมาณโครงการพัฒนาจะต้องคำนึงถึงหลักสำคัญ 5 ประการในการจัดทำโครงการได้แก่ (1) ความประหยัด (Economy) (2) ความมีประสิทธิภาพ (Efficiency) (3) ความมีประสิทธิภาพ (Effectiveness) (4) ความเหลื่อมล้ำในการพัฒนาท้องถิ่น นำไปสู่ความยุติธรรม (Equity) (5) ความโปร่งใส (Transparency)	(5)	
5.10 มีการประมาณการราคาถูกต้องตามหลักวิธีการงบประมาณ	การประมาณการราคาเพื่อการพัฒนาต้องให้สอดคล้องกับโครงการถูกต้องตามหลักวิชาการทางช่าง หลักของราคากลาง ราคากลางท้องถิ่น มีความโปร่งใสในการกำหนดราคาและตรวจสอบได้ในเชิงประจักษ์	(5)	
5.11 มีการกำหนดตัวชี้วัด (KPI) และสอดคล้องกับวัตถุประสงค์ และผลที่คาดว่าจะได้รับ	มีการกำหนดดัชนีชี้วัดผลงาน (Key Performance Indicator : KPI) ที่ สามารถวัดได้ (measurable) ใช้บอกประสิทธิผล (effectiveness) ใช้บอกประสิทธิภาพ (efficiency) ได้ เช่น การกำหนดความพึงพอใจ การกำหนดร้อยละ การกำหนดอันเกิดจากผลของวัตถุประสงค์ที่เกิดขึ้น สิ่งที่ได้รับ (การคาดการณ์ คาดว่าจะได้รับ)	(5)	
<b>ประเด็นการพิจารณา</b>	<b>รายละเอียดหลักเกณฑ์</b>	<b>คะแนนเต็ม</b>	<b>คะแนนที่ได้</b>
5.12 ผลที่คาดว่าจะได้รับ สอดคล้องกับวัตถุประสงค์	ผลที่ได้รับเป็นสิ่งที่เกิดขึ้นได้จริงจากการดำเนินการตามโครงการพัฒนา ซึ่งสอดคล้องกับวัตถุประสงค์ที่ตั้งไว้ การได้ผลหรือผลที่เกิดขึ้นจะต้องเท่ากับวัตถุประสงค์หรือมากกว่าวัตถุประสงค์ซึ่งการเขียนวัตถุประสงค์ควรคำนึงถึง (1) ความเป็นไปได้และมีความเฉพาะเจาะจง ในการดำเนินงานตามโครงการ (2) วัดและประเมินผลระดับของความสำเร็จได้ (3) ระบุสิ่งที่ต้องการดำเนินงานอย่างชัดเจนและเฉพาะเจาะจงมากที่สุด และสามารถปฏิบัติได้ (4) เป็นเหตุเป็นผล สอดคล้องกับความเป็นจริง (5) ส่งผลต่อการบ่งบอกเวลาได้	(5)	
	<b>รวมคะแนน</b>	<b>100</b>	

### 3. สรุปผลการพัฒนาท้องถิ่น

#### 4.1 การวัดผลในเชิงปริมาณและเชิงคุณภาพ

ตามท้องถื่นการบริหารส่วนตำบลได้ดำเนินการจัดทำแผนพัฒนาขึ้นมาเพื่อใช้เป็นเครื่องมือในการพัฒนาท้องถิ่น ให้บรรลุเป้าหมายที่วางไว้ เกิดประสิทธิภาพประสิทธิผลสูงสุดในการแก้ไขปัญหาให้กับประชาชน ในการจัดทำ

แผนพัฒนาท้องถิ่นนั้นจะต้องมีการติดตามและประเมินแผนพัฒนา ตามระเบียบกระทรวงมหาดไทยว่าด้วยการจัดทำแผนพัฒนาขององค์กรปกครองส่วนท้องถิ่น พ.ศ. 2548 แก้ไขเพิ่มเติมถึง (ฉบับที่ 3) พ.ศ. 2561 ข้อ 29

โดยคณะกรรมการติดตามและประเมินแผนพัฒนาเป็นผู้ดำเนินการติดตามและประเมินผลแผนพัฒนา ซึ่งคณะกรรมการจะต้องดำเนินการกำหนดแนวทาง วิธีการในการติดตามและประเมินผลแผนพัฒนา ดำเนินการติดตามและประเมินผลแผนพัฒนา รายงานผลและเสนอความเห็นซึ่งได้จากการติดตามและประเมินผลแผนพัฒนาต่อผู้บริหารท้องถิ่น เพื่อให้ผู้บริหารท้องถิ่นเสนอต่อสภาท้องถิ่น และคณะกรรมการพัฒนาท้องถิ่น พร้อมทั้งประกาศผลการติดตามและประเมินผลแผนพัฒนาท้องถิ่นให้ประชาชนในท้องถิ่นทราบในที่เปิดเผยภายในสิบห้าวันนับแต่วันรายงานผลและเสนอความเห็นดังกล่าว และต้องปิดประกาศไว้เป็นระยะเวลาไม่น้อยกว่าสามสิบวันโดยอย่างน้อยปีละสองครั้งภายในเดือนเมษายนและภายในเดือนตุลาคมของทุกปี

### โดยเครื่องมือที่ใช้ในการติดตามและประเมินผลในเชิงปริมาณ มีดังนี้

- แบบที่ 1 การกำกับจัดทำแผนยุทธศาสตร์ขององค์กรปกครองส่วนท้องถิ่น
- แบบที่ 2 แบบติดตามผลการดำเนินงานขององค์กรปกครองส่วนท้องถิ่น
- แบบที่ 3/1 แบบประเมินผลการดำเนินงานตามแผนยุทธศาสตร์
- แบบประเมินคุณภาพของแผนพัฒนา
- ดั่งแบบฟอร์มต่อไปนี้

### แบบที่ 1 เป็นแบบประเมินตนเองในการจัดทำแผนพัฒนาท้องถิ่นขององค์กรปกครองส่วนท้องถิ่น

**คำชี้แจง :** แบบที่ 1 เป็นแบบประเมินตนเองในการจัดทำแผนพัฒนาท้องถิ่นขององค์กรปกครองส่วนท้องถิ่น โดยจะทำการประเมินและรายงานทุกๆ ครั้ง หลังจากท้องถิ่นได้ประกาศใช้แผนพัฒนาท้องถิ่นแล้ว ซึ่งองค์กรปกครองส่วนท้องถิ่น เทศบาลตำบลเมืองเพีย อำเภอกุฉินชัย จังหวัดอุดรธานี

ประเด็นการประเมิน	มีการดำเนินงาน	ไม่มีการดำเนินงาน
<b>ส่วนที่ 1 คณะกรรมการพัฒนาท้องถิ่น</b>		
1. มีการจัดตั้งคณะกรรมการพัฒนาท้องถิ่นเพื่อจัดทำแผนพัฒนาท้องถิ่น		
2. มีการจัดประชุมคณะกรรมการพัฒนาท้องถิ่นเพื่อจัดทำแผนพัฒนาท้องถิ่น		
3. มีการจัดประชุมอย่างต่อเนื่องสม่ำเสมอ		
4. มีการจัดตั้งคณะกรรมการสนับสนุนการจัดทำแผนพัฒนาท้องถิ่น		
5. มีการจัดประชุมคณะกรรมการสนับสนุนการจัดทำแผนพัฒนาท้องถิ่น		
6. มีคณะกรรมการพัฒนาท้องถิ่นและประชาคมท้องถิ่นพิจารณาร่างแผนพัฒนาท้องถิ่น		
<b>ส่วนที่ 2 การจัดทำแผนการพัฒนาท้องถิ่น</b>		
7. มีการรวบรวมข้อมูลและปัญหาสำคัญของท้องถิ่นมาจัดทำฐานข้อมูล		
8. มีการเปิดโอกาสให้ประชาชนเข้ามามีส่วนร่วมในการจัดทำแผน		
9. มีการวิเคราะห์ศักยภาพของท้องถิ่น (SWOT) เพื่อประเมินสถานการณ์การพัฒนาท้องถิ่น		
10. มีการกำหนดวิสัยทัศน์และภารกิจหลักการพัฒนาท้องถิ่นที่สอดคล้องกับศักยภาพของ		







รวม											
-----	--	--	--	--	--	--	--	--	--	--	--

เกณฑ์ในการพิจารณา : พิจารณาว่าแผนยุทธศาสตร์นั้นๆ มีการกระจายของโครงการและงบประมาณในแต่ละยุทธศาสตร์อย่างไร กระจุกตัวของโครงการและงบประมาณอยู่เฉพาะยุทธศาสตร์ใดยุทธศาสตร์หนึ่งหรือไม่ อปท. ให้ความสำคัญกับยุทธศาสตร์ใด

#### 4. จำนวนโครงการและงบประมาณตามยุทธศาสตร์การพัฒนาจังหวัด

ยุทธศาสตร์	ปีที่ 1 .....		ปีที่ 2 .....		ปีที่ 3 .....		ปีที่ 4 .....		รวม	
	จำนวนโครงการ	งบประมาณ	จำนวนโครงการ	งบประมาณ	จำนวนโครงการ	งบประมาณ	จำนวนโครงการ	งบประมาณ	จำนวนโครงการ	งบประมาณ
1.	xx	xx	xx	xx	xx	xx	xx	xx	xx	xxxx
2.										
3.										
ฯลฯ....										
รวม										

เกณฑ์ในการพิจารณา : พิจารณาว่าองค์กรปกครองส่วนท้องถิ่นมีโครงการและงบประมาณที่สอดคล้องกับยุทธศาสตร์ของจังหวัดมากน้อยเพียงใด ถ้ามีโครงการที่สอดคล้องกับยุทธศาสตร์จังหวัดมาก ก็แสดงให้เห็นว่า แผนยุทธศาสตร์นั้นเป็นแผนยุทธศาสตร์ที่ดี

#### 5. ผลการดำเนินงานตามแผนพัฒนาปี .....

ยุทธศาสตร์	จำนวนโครงการที่เสร็จ		จำนวนโครงการที่อยู่ระหว่างการดำเนินการ		จำนวนโครงการที่ยังไม่ได้ดำเนินการ		จำนวนโครงการที่มีการยกเลิก		จำนวนโครงการที่มีการเพิ่มเติม		จำนวนโครงการทั้งหมด	
	จำนวน	ร้อยละ	จำนวน	ร้อยละ	จำนวน	ร้อยละ	จำนวน	ร้อยละ	จำนวน	ร้อยละ	จำนวน	ร้อยละ
1.	xx	xx	xx	xx	xx	xx	xx	xx	xx	xx	xx	xx
2.												
3.												
ฯลฯ....												
รวม												

- เกณฑ์ในการพิจารณา :
1. ทำการเปรียบเทียบกับข้อมูลในแบบรายงานในไตรมาสก่อนหน้าว่ามีโครงการที่เสร็จ เพิ่มขึ้นมาน้อยเพียงใด เพื่อแสดงให้เห็นถึงความก้าวหน้าในการดำเนินโครงการตามแผนฯ
  2. หากมีร้อยละของโครงการที่ดำเนินงานเสร็จแล้วมากเท่าใด ก็จะแสดงให้เห็นว่าองค์กรปกครองส่วนท้องถิ่นมีประสิทธิภาพในการดำเนินงาน

#### 6. การเบิกจ่ายงบประมาณ.....

ยุทธศาสตร์	งบปกติ		เงินสะสม		รวม	
	จำนวนเงิน	ร้อยละ	จำนวนเงิน	ร้อยละ	จำนวนเงิน	ร้อยละ
1	xxx	xx	xxx	xx	xxx	xx
2.						
3.						
4.						
รวม						

เกณฑ์ในการพิจารณา : นำเข้าข้อมูลที่ได้มาเปรียบเทียบกับงบประมาณที่ได้ระบุไว้ในแผน เพื่อเป็นข้อมูลที่ แสดงให้เห็นถึงสถานการณ์ทางการเงินขององค์กรปกครองส่วนท้องถิ่นในการดำเนินงานตามแผนนั้น

#### ส่วนที่ 3 ผลการดำเนินงานตามโครงการที่ได้รับเงินอุดหนุนเฉพาะกิจ

##### 7. โครงการที่ได้รับเงินอุดหนุนเฉพาะกิจประจำปี .....

โครงการ	ผลการดำเนินงาน			งบประมาณ	
	ดำเนินการเสร็จแล้ว	อยู่ในระหว่างดำเนินการ	ยังไม่ได้ดำเนินการ	งบประมาณที่ได้รับ	งบประมาณที่เบิกจ่ายไป
1.	xxx	xxx	xx	xx	xx
2.					
ฯลฯ....					
รวม					-

เกณฑ์ในการพิจารณา : พิจารณาว่าสถานการณ์ในการดำเนินงานของโครงการที่ได้รับเงินอุดหนุนเฉพาะกิจนั้นเป็นอย่างไร

## ส่วนที่ 4 ปัญหาและอุปสรรคในการปฏิบัติงาน

### แบบที่ 3/1 แบบประเมินผลการดำเนินงานตามแผนยุทธศาสตร์

คำชี้แจง : แบบที่ 3/1 เป็นแบบประเมินตนเอง โดยวัตถุประสงค์เพื่อใช้ประเมินผลการดำเนินงานของเทศบาลตำบลเมืองเพีย ตามยุทธศาสตร์ที่กำหนดไว้ และมีกำหนดระยะเวลาในการรายงานปีละ 1 ครั้ง หลังจากสิ้นปีงบประมาณ

#### ส่วนที่ 1 ข้อมูลทั่วไป

1. ชื่อองค์กรปกครองส่วนท้องถิ่น .....
2. วัน/เดือน/ปีที่รายงาน .....

#### ส่วนที่ 2 ยุทธศาสตร์ และโครงการตามแผนพัฒนาปี .....

3. ยุทธศาสตร์และจำนวนโครงการที่ปรากฏอยู่ในแผน และจำนวนโครงการที่ได้ปฏิบัติ

ยุทธศาสตร์	จำนวนโครงการ	
	จำนวนโครงการที่ปรากฏอยู่ในแผน	จำนวนโครงการที่ได้ปฏิบัติ
1.	xxx	xxx
2.	xxx	xxx
ฯลฯ.....	xxx	xxx
<b>รวม</b>	<b>xxxx</b>	<b>xxxx</b>

เกณฑ์ในการพิจารณา : หากจำนวนโครงการที่กำหนดไว้ในแผนกับโครงการที่ปฏิบัติจริงมีความสอดคล้องกัน แสดงว่าองค์กรปกครองส่วนท้องถิ่นสามารถดำเนินงานได้ตามแผนฯ ที่กำหนด และหากมีโครงการที่ปฏิบัติจริงน้อยกว่าที่กำหนดไว้ในแผนฯ แสดงว่าองค์กรปกครองส่วนท้องถิ่นยังไม่สามารถดำเนินงานได้ตามแผนฯที่กำหนด

#### ส่วนที่ 3 ผลการดำเนินงาน

4. ความพึงพอใจต่อผลการดำเนินงานขององค์กรปกครองส่วนท้องถิ่นในภาพรวม

ประเด็น	พอใจมาก	พอใจ	ไม่พอใจ
1) มีการเปิดโอกาสให้ประชาชนมีส่วนร่วมในโครงการ /กิจกรรม	xxx		
2) มีการประชาสัมพันธ์ให้ประชาชนรับรู้ข้อมูลของโครงการ /กิจกรรม	xxx		
3) มีการเปิดโอกาสให้ประชาชนแสดงความคิดเห็นในโครงการ /กิจกรรม	xxx		
4) มีการรายงานผลการดำเนินงานของโครงการ /กิจกรรมให้ประชาชนทราบ	xxx		
5) มีความโปร่งใสในการดำเนินโครงการ /กิจกรรม	xxx		

6) การดำเนินงานเป็นไปตามระยะเวลาที่กำหนด	xxx		
7) ผลการดำเนินโครงการ /กิจกรรมนำไปสู่การแก้ไขปัญหาของประชาชนในท้องถิ่น	xxx		
8) ประโยชน์ที่ประชาชนได้รับจากการดำเนินโครงการ /กิจกรรม	xxx		
<b>ภาพรวม</b>	<b>xxxx</b>		

**เกณฑ์ในการพิจารณา :** หากสัดส่วนของประชาชนที่พอใจและพอใจมากมีมากกว่าร้อยละ 50 แสดงว่าองค์กรปกครองส่วนท้องถิ่นสามารถดำเนินงานได้บรรลุตามเป้าหมายที่กำหนด แต่ถ้ามีร้อยละของประชาชนที่พอใจปานกลาง และพอใจมาน้อยกว่าร้อยละ 50 แสดงว่าองค์กรปกครองส่วนท้องถิ่นไม่สามารถดำเนินงานได้บรรลุตามเป้าหมายที่กำหนด

#### 5. ผลการดำเนินงานในแต่ละยุทธศาสตร์

ยุทธศาสตร์ที่ 1 ..... (ตามยุทธศาสตร์การพัฒนาในแต่ละด้านที่กำหนดไว้)

#### 1) ความพึงพอใจของผู้เกี่ยวข้อง

ประเด็น	คะแนน (10 คะแนน)
1) มีการเปิดโอกาสให้ประชาชนมีส่วนร่วมในโครงการ /กิจกรรม	xxx
2) มีการประชาสัมพันธ์ให้ประชาชนรับรู้ข้อมูลของโครงการ /กิจกรรม	xxx
3) มีการเปิดโอกาสให้ประชาชนแสดงความคิดเห็นในโครงการ /กิจกรรม	xxx
4) มีการรายงานผลการดำเนินงานของโครงการ /กิจกรรมให้ประชาชนทราบ	xxx
5) มีความโปร่งใสในการดำเนินโครงการ /กิจกรรม	xxx
6) การดำเนินงานเป็นไปตามระยะเวลาที่กำหนด	xxx
7) ผลการดำเนินโครงการ /กิจกรรมนำไปสู่การแก้ไขปัญหาของประชาชนในท้องถิ่น	xxx
8) ประโยชน์ที่ประชาชนได้รับจากการดำเนินโครงการ /กิจกรรม	xxx
<b>ภาพรวม</b>	<b>xxxxxx</b>

**เกณฑ์ในการพิจารณา :** หากค่าคะแนนเฉลี่ยความพึงพอใจเท่ากับ 0 หรือใกล้ 0 แสดงว่าผลการดำเนินงาน ตามแผนยุทธศาสตร์ของ อปท. ไม่ประสบความสำเร็จ หากค่าคะแนนความพึงพอใจเท่ากับ 5 แสดงว่าผลการดำเนินงานในยุทธศาสตร์นั้นๆ ประสบความสำเร็จปานกลาง และหากค่าคะแนนเท่ากับ 10 หรือใกล้เคียง 10 แสดงว่าผลดำเนินงานตามแผนยุทธศาสตร์ของ อปท. ในยุทธศาสตร์นั้นๆ ประสบผลสำเร็จมากที่สุด

#### 2) การเปลี่ยนแปลงของชุมชนตามตัวชี้วัดที่เลือก

ตัวชี้วัดที่เลือก	หน่วย	ผลการดำเนินงาน		
		ก่อนดำเนินการ (จำนวน)	หลังดำเนินการ (จำนวน)	เพิ่ม/ลด
1. จำนวนถนนที่ก่อสร้าง.....(ตัวอย่าง)	เส้น			

2. ประชาชนสัญจรสะดวก รวดเร็วขึ้น.....(ตัวอย่าง)	ร้อยละ			
3. ฯลฯ.....				

**เกณฑ์ในการพิจารณา :** เปรียบเทียบกับข้อมูลในปีก่อนหน้า โดย

(1) กรณี อปท.เลือกตัวชี้วัดที่เมื่อหน่วยที่วัดเพิ่ม แสดงว่าชุมชนมีการเปลี่ยนแปลงไปในทางที่ดี เช่น รายได้ครัวเรือนที่มีไฟฟ้าใช้ เกณฑ์ในการพิจารณา จะพิจารณาว่า หลังดำเนินการตามแผนฯ นั้นๆ แล้ว หน่วยที่ทำการวัดเพิ่มขึ้นหรือไม่ ถ้าเพิ่มแสดงว่า อปท. สามารถดำเนินงานได้ตามแผนที่กำหนด แต่หากว่าหน่วยวัดเท่าเดิม หรือลดลง แสดงว่า อปท.ไม่สามารถดำเนินงานได้ตามแผน

(2) กรณี อปท.เลือกตัวชี้วัดที่เมื่อหน่วยที่วัดลดลง แสดงว่าชุมชนมีการเปลี่ยนแปลงไปในทางที่ดี เช่น จำนวนอุบัติเหตุ จำนวนอาชญากรรม เกณฑ์ในการพิจารณา จะพิจารณาว่า หลังดำเนินการตามแผนฯ นั้นๆ แล้ว หน่วยที่ทำการวัดลดลงหรือไม่ ถ้าลดแสดงว่า อปท. สามารถดำเนินงานได้ตามแผนที่กำหนด แต่หากว่าหน่วยวัดเท่าเดิม หรือเพิ่มขึ้น แสดงว่า อปท.ไม่สามารถดำเนินงานได้ตามแผน

### แบบ 3/2 แบบประเมินความพึงพอใจต่อผลการดำเนินงานของเทศบาลตำบลเมืองเพ็ญในภาพรวม

**คำชี้แจง :** แบบที่ 3/2 เป็นแบบสำรวจความพึงพอใจของประชาชน ต่อการดำเนินงานของเทศบาลตำบลเมืองเพ็ญในภาพรวม และมีกำหนดระยะเวลาในการรายงานปีละ 1 ครั้ง หลังจากสิ้นปีงบประมาณ

#### ส่วนที่ 1 ข้อมูลทั่วไป

- เพศ ( ) ชาย .... คน ( ) หญิง ..... คน
- อายุ ( ) ต่ำกว่า 20 ปี .....คน ( ) 20 - 30 ปี .....คน ( ) 31-40 ปี....คน  
( ) 41 – 50 ปี .....คน ( ) 51 – 60 ปี .....คน ( ) มากกว่า 60 ปี
- การศึกษา ( ) ประถมศึกษา.....คน ( ) มัธยมศึกษาหรือเทียบเท่า..... คน  
( ) อนุปริญญาหรือเทียบเท่า.....คน  
( ) ปริญญาตรี.....คน ( ) สูงกว่าปริญญาตรี.....คน ( ) อื่นๆ.....คน
- อาชีพหลัก ( ) รับราชการ.....คน ( ) เอกชน/รัฐวิสาหกิจ.....คน ( ) รับจ้าง..... คน  
( ) ค้าขายธุรกิจส่วนตัว.....คน ( ) นักเรียน/นักศึกษา.....คน ( ) เกษตรกร....คน  
( ) อื่นๆ (ระบุ) .....คน

#### ส่วนที่ 2 ความพึงพอใจต่อผลการดำเนินงานของเทศบาลตำบลเมืองเพ็ญ

5. ท่านมีความพึงพอใจต่อผลการดำเนินงานของเทศบาลตำบลเมืองเพ็ญในภาพรวมมากน้อยเพียงใด

ประเด็น	พอใจมาก (คน)	พอใจ (คน)	ไม่พอใจ (คน)
1) มีการเปิดโอกาสให้ประชาชนมีส่วนร่วมในโครงการ/กิจกรรม	xxx		
2) มีการประชาสัมพันธ์ให้ประชาชนรับรู้ข้อมูลของโครงการ/กิจกรรม	xxx		



## ส่วน 2 ความพึงพอใจต่อผลการดำเนินงานของเทศบาลตำบลเมืองเพีย

5. หากให้ท่านประเมินความพึงพอใจต่อผลการดำเนินงานเทศบาลตำบลเมืองเพียในการพัฒนา ด้าน .....(ตามยุทธศาสตร์การพัฒนาในแต่ละด้านที่กำหนดไว้) โดยให้คะแนนเต็ม 10 คะแนน ท่านจะให้คะแนน อปท.ของท่านเท่าใด ความพึงพอใจของผู้เกี่ยวข้อง (คิดเป็นร้อยละ)

ประเด็น	คะแนน (10 คะแนน)
1) มีการเปิดโอกาสให้ประชาชนมีส่วนร่วมในการเสนอโครงการ /กิจกรรม	xxx
2) มีการประชาสัมพันธ์ให้ประชาชนรับรู้ข้อมูลของโครงการ /กิจกรรม	xxx
3) มีการเปิดโอกาสให้ประชาชนแสดงความคิดเห็นในโครงการ /กิจกรรม	xxx
4) มีการรายงานผลการดำเนินงานของโครงการ /กิจกรรมให้ประชาชนทราบ	xxx
5) มีความโปร่งใสในการดำเนินโครงการ /กิจกรรม	xxx
6) การดำเนินงานเป็นไปตามระยะเวลาที่กำหนด	xxx
7) ผลการดำเนินโครงการ /กิจกรรมนำไปสู่การแก้ไขปัญหาของประชาชนในท้องถิ่น	xxx
8) ประโยชน์ที่ประชาชนได้รับจากการดำเนินโครงการ /กิจกรรม	xxx
<b>ภาพรวม</b>	<b>xxxxxx</b>

เกณฑ์ในการพิจารณา : เป็นค่าคะแนน 0 - 10 ในแต่ละประเด็นการประเมิน

### 4. ข้อเสนอแนะในการจัดทำแผนพัฒนาท้องถิ่นในอนาคต

#### 4.1 ผลกระทบนำไปสู่ออนาคต

- (1) เกิดการพัฒนาพัฒนาที่ล่าช้า เพราะการดำเนินงานต่างๆ ขององค์กรปกครองส่วนท้องถิ่นต้องผ่านกระบวนการหลายขั้นตอน สลับซับซ้อน
- (2) ประชาชนอาจเกิดความเบื่อหน่ายกับกระบวนการจัดทำแผนที่มีความยุ่งยากมากขึ้น
- (3) ปัญหาอาจไม่ได้รับการแก้ไขอย่างตรงจุดเพราะข้อจำกัดของระเบียบกฎหมายที่ทำให้ยากและบางเรื่องอาจทำไม่ได้

#### 4.2 ข้อสังเกต ข้อเสนอแนะ ผลจากการพัฒนา

- (1) การจัดทำแผนพัฒนาท้องถิ่นควรให้ความสำคัญในทุกยุทธศาสตร์การพัฒนา ไม่ควรให้ ความสำคัญด้านใดด้านหนึ่ง

(2) การจัดทำแผนพัฒนาท้องถิ่นควรพิจารณางบประมาณและคำนึงถึงสถานะการคลังในการ พิจารณาโครงการ/กิจกรรม ที่จะบรรจุในแผนพัฒนาถิ่น

(3) ควรเร่งรัดให้มีการดำเนินโครงการ/กิจกรรม ที่ตั้งในข้อบัญญัติงบประมาณรายจ่ายให้สามารถดำเนินการได้ในปีงบประมาณนั้น

(4) เทศบาลตำบลเมืองเพียควรพิจารณาตั้งงบประมาณให้เพียงพอและเหมาะสมกับภารกิจแต่ละด้านที่ต้องดำเนินการ ซึ่งจะช่วยลดปัญหาในการโอนเพิ่ม โอนลด โอนตั้งจ่ายรายการใหม่